

*Embajada de la República Argentina en Beirut - Líbano*



**LÍBANO**

**GUÍA DE**

**NEGOCIOS**



*Embajada de la República Argentina  
Beirut*

**- 2019 -**

## CONTENIDO

### **1 DATOS BÁSICOS**

<b>1.1.- ASPECTOS GENERALES</b>	<b>P. 4</b>
1.1.1.- Geografía	P. 7
1.1.2. Divisiones Administrativas	P. 8
1.1.3.- Población y Centros Urbanos	P. 9
1.1.4.- Infraestructura Transporte y Comunicaciones	P.13
<b>1.2.- ORGANIZACIÓN POLÍTICA Y ADMINISTRATIVA</b>	<b>P. 14</b>
1.2.1.- Sistema Político	P.14
1.2.2.- Estructura Administrativa Económica y comercial	P.15
1.2.2.1.- Organismos Públicos	P.15
1.2.2.2.- Banco Central del Líbano	P.16
1.2.2.3.- Empresas Públicas	P.18
<b>1.3.- ORGANIZACIONES Y ACUERDOS INTERNACIONALES</b>	<b>P. 18</b>
1.3.1.- Relaciones con la Unión Europea	P.18
1.3.2.- Zona Árabe de Libre Comercio	P.18
1.3.3.- Relaciones con Organismos y Terceros Países	P.18

### **2 ECONOMÍA, MONEDA y FINANZAS**

<b>2.1.- HISTORIA ECONÓMICA</b>	<b>P. 19</b>
<b>2.2.- PRINCIPALES SECTORES DE ACTIVIDAD</b>	<b>P. 20</b>
2.2.1.- Sector Primario	P.20
2.2.2.- Sector Secundario	P.21
2.2.3.- Sector Terciario	P.21
2.2.4.- Estructura empresarial	P.23
2.2.5.- Moneda y Finanzas	P.23
2.2.6.- Sector Externo	P.24
<b>2.3.- TIPO DE CAMBIO</b>	<b>P. 25</b>
<b>2.4.- BALANZA DE PAGOS Y RESERVAS INTERNACIONALES</b>	<b>P. 25</b>
<b>2.5.- SISTEMA BANCARIO</b>	<b>P. 26</b>
2.5.1.- Visión global del sistema	P.26
2.5.2.- Características principales	P.27
2.5.3. Datos de interés	P.29

### **3 COMERCIO EXTERIOR**

<b>3.1.- EVOLUCIÓN RECIENTE Y CONSIDERACIONES GENERALES</b>	<b>P. 29</b>
<b>3.2.- DIRECCIÓN DEL COMERCIO Y LOS SOCIOS COMERCIALES</b>	<b>P. 31</b>
<b>3.3.- COMPOSICIÓN DEL COMERCIO</b>	<b>P. 51</b>

### **4 RELACIONES COMERCIALES ARGENTINA-LIBANO**

<b>4.1.- INTERCAMBIO COMERCIAL BILATERAL</b>	<b>P. 54</b>
<b>4.2.- COMPOSICIÓN DEL COMERCIO BILATERAL</b>	<b>P. 55</b>
4.2.1.- Exportaciones argentinas al Líbano	P.55
4.2.2.- Importaciones argentinas desde el Líbano	P.59
4.2.3.- Convenios suscriptos en al ámbito Económico y Comercial	P.59
4.2.4.- Oportunidades Comerciales	P.60
4.2.4.1 - Rubros de importación libanesa de fuerte vínculo comercial con la Argentina	P.61
<b>4.3. DOCUMENTACIÓN REQUERIDA EN OPERACIONES DE EXPORTACIÓN AL LÍBANO</b>	<b>P. 68</b>
4.3.1- Regulaciones Sanitarias	P. 69

4.3.2- Medios de pago	P. 69
<b>4.4.- MODALIDADES DE OPERACIÓN EN COMERCIO EXTERIOR</b>	<b>P. 69</b>
4.4.1- Agentes Comerciales y Representantes	P. 69
<b>4.5.- CONCLUSIONES SECCIÓN OPORTUNIDADES COMERCIALES</b>	<b>P. 70</b>
4.5.1.- Líbano como puerta de entrada a Medio Oriente	P. 71

## **5 ACCESO AL MERCADO**

5.1.- SISTEMA ARANCELARIO	P. 72
5.2.- REGULACIÓN DE IMPORTACIONES	P. 72
5.3.- DOCUMENTOS Y FORMALIDADES	P. 74
5.4.- REGÍMENES ESPECIALES	P. 75

## **6 ESTRUCTURA DE COMERCIALIZACION**

6.1.- MUESTRAS Y MATERIALES DE PUBLICIDAD	P. 75
6.2.- CANALES DE DISTRIBUCIÓN	P. 76
6.3.- PROMOCIÓN DE VENTAS	P. 76
6.4.- PRÁCTICAS COMERCIALES	P. 77
6.5.- COMPRAS GUBERNAMENTALES	P. 77
6.6.- ESTÁNDARES DE CALIDAD, ETIQUETADO Y CERTIFICACIONES	P. 78
6.7.- DERECHOS DE PROPIEDAD, PATENTES Y MARCAS	P. 79

## **7 VIAJES DE NEGOCIOS**

7.1.- TRANSPORTE Y HOTELERÍA	P. 79
7.2.- VISAS	P. 81
7.3.- CLIMA, ATENCIÓN MÉDICA, IDIOMA, COMUNICACIONES	P. 81
7.4. CONSIDERACIONES EN MATERIA DE SEGURIDAD	P. 82
7.5.- COSTUMBRES LOCALES	P. 83
7.6.- HORARIOS LABORALES	P. 83
7.7.- CONTACTOS ÚTILES	P. 83

## 1.- DATOS BÁSICOS

### LÍBANO - Mapa de la región

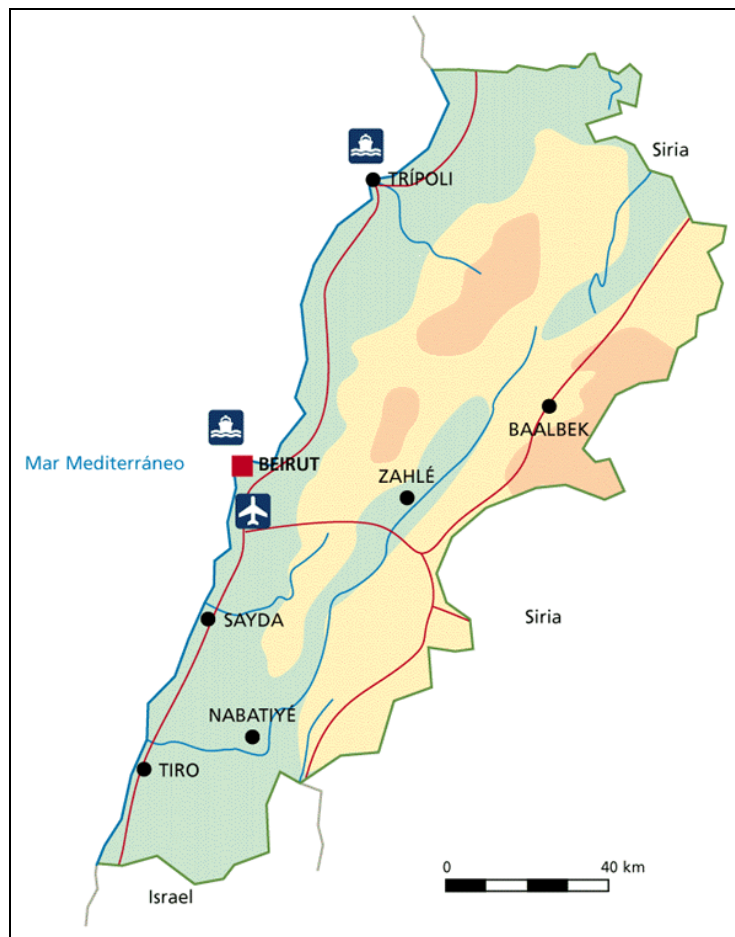

Mapa del país

### 1.1.- ASPECTOS GENERALES

**Nombre oficial:** REPUBLICA LIBANESA

**Población:** 5.500.000 habitantes + 1.700.000 desplazados + 147.422 palestinos + 250.000 empleados extranjeros. Es decir 7,60 millones aproximadamente. (*Fuente: Ministerio del Interior*).

**Capital:** Beirut

**Forma de Gobierno:** República presidencial con democracia parlamentaria y confesional.

**Presidente:** Michel Aoun (31/10/2016)

**Primer Ministro:** Saad Hariri (11/12/2016)

**Presidente del Parlamento:** Nabih Berry (Electo en las elecciones parlamentarias el 23/5/2018)

**Idiomas:** Árabe (oficial). Francés e inglés ampliamente difundidos.

**Religiones:** Musulmanes 59,7 % (Sunitas + Chiitas + Drusos + otros musulmanes), Cristianos 39% (Maronitas, Católicos, Ortodoxos y otros) más una minoría del 1,3%.

**PBI per cápita (PPP):** U\$D 11.775 (2018).

*PBI per cápita proyectado en Medio Oriente y norte de Africa en 2018 (U\$S)*

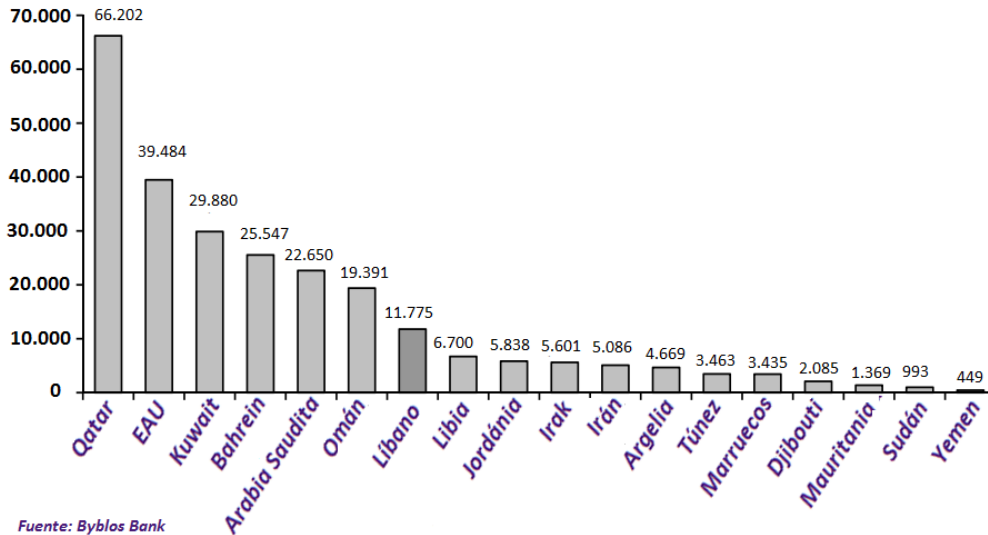

**PBI en millones de dólares**

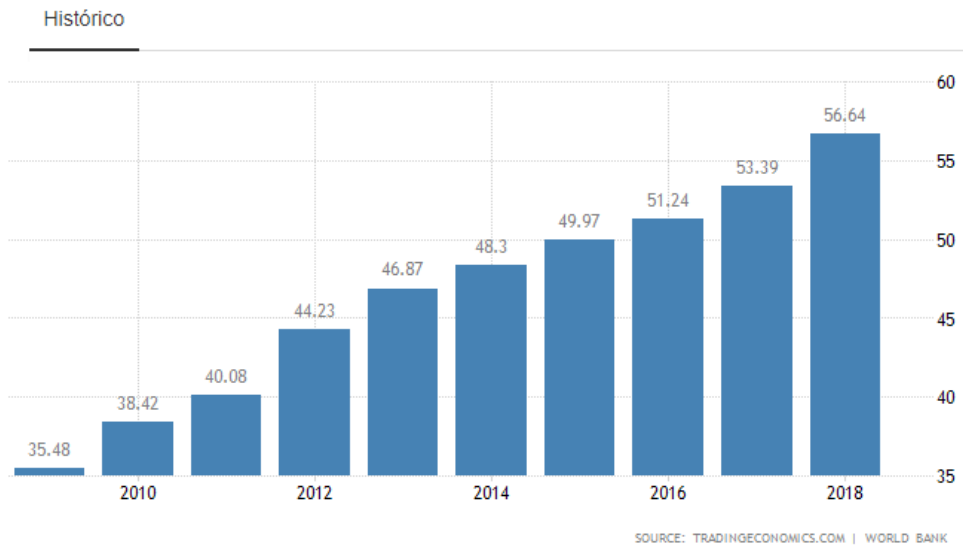

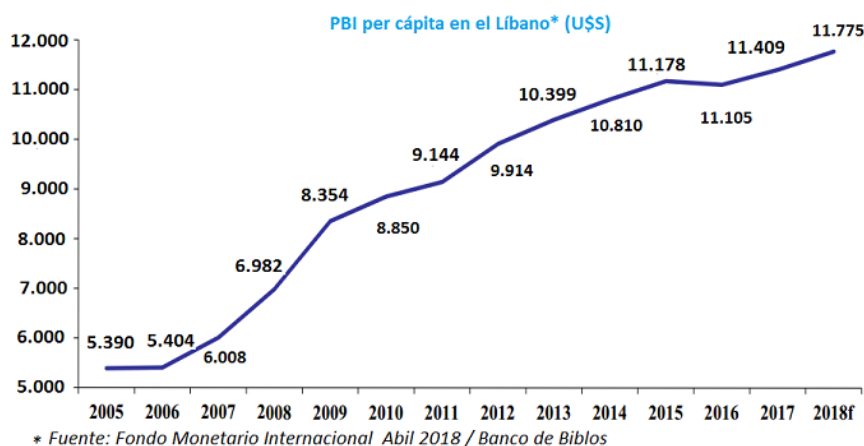

**Principales Importaciones (2018):** (U\$S 19.980 millones)

*Productos minerales (20,36%); Vehículos automóviles, tractores (8,05%); Productos farmacéuticos (6,65%); Perlas naturales o cultivadas (6,27%); Reactores nucleares, calderas, maquinas (6,16 %); Máquinas, aparatos y material eléctrico (5,46%); Fundición, hierro y acero (3%); Plásticos y sus manufacturas (3,19%); Animales vivos (2,10%); Leche y productos lácteos (1,80%); Cereales (1,61%); Instrumentos y aparatos de óptica (1,58%); Prendas de vestir y accesorios (1,54%); Preparaciones a base de cereales (1,44%); Papel y cartón, manufacturas de pasta de celulosa, de papel o cartón(1,33% ).*

**Principales Exportaciones (2018):** (U\$S 2.952 millones)

*Perlas, piedras preciosas y metales (21,95%); Plástico y sus manufacturas (6%); Maquinaria, aparatos eléctricos (5,76%); Reactores nucleares, Calderas, Maquinas (5,13 %); Hierro y Acero (4,18%); Aceites esenciales (4,12%); Productos de origen vegetal (3,55%); Cobre y sus manufacturas (3,18%); Frutos comestibles; cortezas de citrus (2,64%); Papel y cartón (2,46%); Productos editoriales de la prensa (2,29%); Fertilizantes (2,24%); Muebles, camas, colchones (2,24%); Aluminio y Artículos (2,12%); Bebidas, Líquidos alcohólicos y vinagre (2,01%); Preparaciones alimenticias Diversas (2,01%); Medicamentos (1,93%); Grasas y sus derivados (1,86%); Cosméticos(1,69%); Plomos (1,55%)...*

**Diferencia horaria con Argentina:** 6 horas más.

**DDI:** 00961

**Moneda:** Libra Libanesa (1507 - 1540 L.L. = 1 U\$D, cambio libre)

**Tabla 1: Principales Indicadores Económicos**

PRINCIPALES INDICADORES ECONÓMICOS - LÍBANO						
Indicadores Económicos	2014	2015	2016	2017	2018	2019
PIB, Crecimiento real (%)	2	0,8	1,6	2,5	1	1,3 estima.
IPC inflación, promedio (%)	1,9	(3,8)	(0,8)	4,5	6,1	3,7
Balanza Fiscal, % del PIB	(6,2)	(7,8)	(8,2)	(7,8)	(7)	-
Deuda soberana, % del PIB	133,1	137,7	143,4	147,4	144,9	152,3
Balanza por cuenta corriente, % PIB	(23,3)	(16)	(17,2)	(16,2)	(15)	-
Reservas oficiales, \$mm.	39,5	38,8	40,5	35,81	25,5	19,2
Nominal PIB, \$mm.	50,0	51,1	51	53,4	57,1	-
<i>Fuente: (Institute of International Finance).</i>						

## RANKING PAISES EN MENA PARA NEGOCIOS EN 2018

MEJORES PAÍSES EN MENA PARA NEGOCIOS 2018 RANKING*						
	PIB			Balanza Comercial (% de PIB)	Población (millones)	
	Rank	Crecimiento (%)	PIB per capita (US\$)			
EAU	31	3,0	37.600	2,4	6,1	
QATAR	40	2,2	59.300	-4,9	2,3	
OMÁN	47	3,0	15.000	-18,6	3,4	
ARABIA SAUDITA	50	1,7	20.000	-4,3	28,6	
BAHREIN	53	3,0	22.400	-4,7	1,4	
MARRUECOS	55	1,2	2.800	-4,4	34,0	
JORDANIA	67	2,0	4.100	-9,3	10,2	
KUWAIT	73	2,5	38.600	-4,5	2,9	
TÚNEZ	96	1,0	3.700	-9,0	11,4	
LÍBANO	<b>98</b>	<b>1,0</b>	<b>11.775</b>	<b>-18,6</b>	<b>6,2</b>	
EGYTO	101	4,3	3.500	-6,0	97,0	
ARGELIA	124	3,3	3.800	-16,5	41,0	
YEMEN	148	-9,8	1.000	-5,6	28,0	
LIBIA	149	-3,0	3.100	-22,4	6,7	

\* Data seleccionada y publicada por Forbes

Fuente: Forbes, Grupo Bank Audi para la investigación

### 1.1.1.- Geografía del país:

Líbano ocupa una estrecha franja de territorio sobre la costa oriental del Mar Mediterráneo. Su superficie total es de 10.452 km<sup>2</sup> y su ancho máximo este-oeste no supera los 85 kilómetros. La línea de la costa alcanza una longitud de 212 km. Limita al norte y al este con Siria, al oeste con el Mar Mediterráneo y al sur con Israel.

El nombre del país deriva de la palabra "L.B.N." (BLANCO) por la más occidental de sus dos cadenas montañosas que se extienden de norte a sur. Inicialmente, Monte LBN (Monte Líbano) hacía referencia solamente a la parte septentrional de este macizo montañoso (aproximadamente, el área ocupada por las poblaciones de Ehden y Bcharre), pero durante los siglos XVIII y XIX se extendió el toponímico a toda la cadena montañosa. Su altura máxima la constituye el monte **Qornet as-Saudá**, de 3.090 metros. Más al sur, el Monte Líbano emerge dentro de la denominada "Región del Chouf", por siglos el hábitat natural de la población de confesión drusa. Paralelo a la cadena mencionada, corre el Anti Líbano, bordeando la frontera Líbano-Siria. De menor envergadura, su punto máximo es el monte Hermón, de 2.814 metros.

Entre ambos cordones montañosos, a una altura media de 1.000 metros, se extiende el valle de la Bekaa, conocido desde los tiempos de la ocupación romana como la "canasta de pan del Imperio" y que actualmente es la zona más fértil del país.

### 1.1.2. . Divisiones Administrativas

- Líbano tiene 6 divisiones principales llamadas en árabe "MOHAFAZAT".
- Cada Mohafaza (distrito), tiene una sede administrativa (capital) donde todos los servicios públicos quedan bajo la autoridad del Sr. "Mohafez".
- La caza (sub-distrito), puede tener varias administraciones bajo el mando del Sr. "Caïmacam".

(Las divisiones administrativas están en proceso de continua transformación. La Ley 522/2003 definió las bases para la creación de dos nuevos Mohafazats, a saber:

- BAALBEK-HERMEL, su capital es Baalbek con dos Cazas (divisiones): Baalbek y Hermel.
- AKAR, su capital es Halba.

Sin embargo, varias administraciones públicas siguen adoptando la división de seis Mohafazats.

A nivel administrativo, las Mohafazats y las Cazas seguidos por Municipalidades o autoridades locales que a su vez pueden representar las aldeas libaneses.

El Líbano cuenta con 1.108 municipalidades y alrededor de 1.550 aldeas.



Tabla 2: Divisiones Administrativas

LAS SEIS DIVISIONES ADMINISTRATIVAS DEL LÍBANO				
	Mohafazat	Capitales	Cazas	Capitales
1	Beirut	Beirut		
2	Monte Líbano	Baalbek	Baalbek	Baalbek
			Metn	Jdeideh
			Chouf	Deir el Qamar
			Aaley	Aaley
			Kesrouane	Jounieh
			Jbeil	Jbeil
3	Líbano Norte	Trípoli	Trípoli	Trípoli
			Koura	Amioun
			Zgharta	Zgharta
			Batroun	Batroun
			Aakkar	Halba
			Bcharreh	Bcharreh
			Minieh	Minieh
Danniyeh	Danniyeh			



4	Bekaa	Zahleh	Zahleh	Zahleh
			Bekaa Gharbi	Joub Jannine
			Baalbek	Baalbe
			Rachaya	Rachaya
			Hermel	Hermel
5	Libano Sur	Saida	Saida	Saida
			Sour	Sour
			Jezzine	Jezzine
6	Nabatiyeh	Nabatiyeh	Nabatiyeh	Nabatiyeh
			Bint Jbeil	Bint Jbeil
			Marjaayoun	Marjaayoun
			Hasbaiya	Hasbaiya

Fuente: Ministerio de Economía

Número de Municipalidades en cada Mohafaza

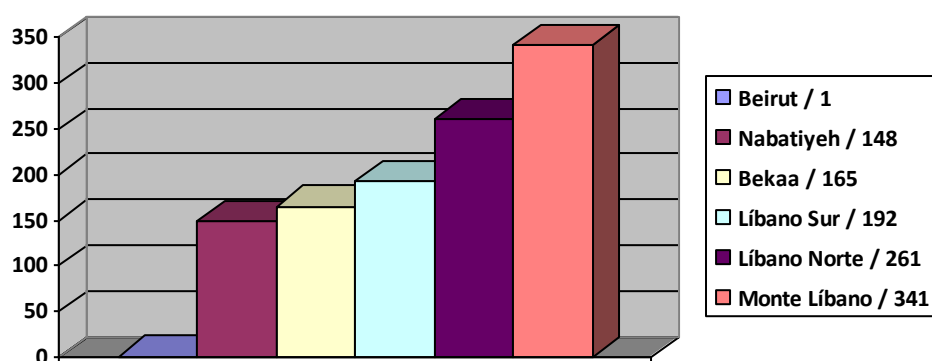

Fuente: Ministerio de Economía libanés

### 1.1.3.- Población y Centros Urbanos

Los censos de población no han sido regulares debido al delicado balance confesional que regula las actividades políticas y sociales en el país. **El último censo – y único en la historia del país - data del año 1932, mientras que en 1996 se efectuó solo un censo parcial.** De acuerdo a estimaciones oficiales, la población total del país asciende a 5.400.000 habitantes (4.000.000 residentes y 1.400.000 en el exterior), cifra que no incluye a unos 270.000 palestinos conforme lo informado por la ONU quienes, en su carácter de refugiados, no pueden obtener la nacionalidad libanesa y, en consecuencia, no gozan de los derechos inherentes a ésta. En el periodo de octubre de 2016, se calculan además 1.546.043 refugiados sirios con otros 52.230 palestinos refugiados. ([www.unicef.org](http://www.unicef.org); [www.lb.undp.org](http://www.lb.undp.org)).

La densidad de población es de 660 habitantes/km<sup>2</sup>, lo que ha contribuido a una emigración superior al total de la población residente en el país, que se ha radicado Estados Unidos, Argentina, Australia, Canadá, Brasil, África y otros países europeos y árabes.

El crecimiento poblacional es del 1,7 % anual, sustancialmente menor al de otros países del área, aunque dicho guarismo se ve negativamente influido por la gran emigración registrada durante y después de los 15 años que duró el conflicto bélico y la guerra del 2006, estimada en más de 300.000 personas. Esta cifra, empero, es muy variable respecto a la comunidad religiosa que se considere.

## Educación

Con un índice de alfabetización superior al 86% - 90% (varones) / 84% (mujeres), el Líbano es sin duda el país con más desarrollo educativo de la región. El sistema educativo está basado en el "Baccalaureate" francés o inglés y se divide en preescolar, primario, intermedio y secundario. Como característica principal del sistema, cabe mencionar que el 67% de los alumnos de nivel primario y medio se encuentran enrolados en escuelas privadas. En cuanto al número de establecimientos, 1.460 son privados y 1.450 públicos.

La enseñanza universitaria tiene asimismo un amplio desarrollo: Según última información existen 39 universidades, institutos terciarios, y facultades, con alrededor de 182.813 estudiantes registrados (109.813 en las universidades privadas y 74.500 en la Universidad Pública).

### La Educación secundaria en 10 años:

#### Retroceso en la educación pública

La educación secundaria es uno de los sectores que marcan el paso de la inclusión en la educación para avanzar en el camino hacia el futuro y el desarrollo de las naciones. Un aumento en el porcentaje de números de alumnos refleja un progresivo mejoramiento de un determinado país. A continuación se presentan diversos puntos relevantes:

#### A) Número de alumnos

El número de alumnos entre 2007 y 2016 aumentó de 917.877 a 1.038.732, es decir 120.861 alumnos con un porcentaje del 13,2 %. Lo que es llamativo que esta suba no fue igual para los distintos sectores de la educación. Este porcentaje bajó en la educación pública un 3,6% mientras que la educación privada no gratuita subió un 17%.



Fuente: Information International <http://information-international.com>

La siguiente tabla demuestra el desarrollo de número de los alumnos en los distintos sectores de la educación.

**Tabla 3: Progreso de número de alumnos en el sector de la Educación**

Año Escolar	Alumnos en la Escuela Pública	Alumnos en la Escuela Privada No Gratuita	Alumnos en la Escuela Privada Gratuita	Total
2006 - 2007	326.503	467.093	124.281	917.877
2015 - 2016	726.314	546.214	142.694	1.038.738
2018 - 2019	334.536	565.593	140.312 + 36.375 <b>UNRWA</b>	1.076.616
Porcentaje total de alumnos	35,5% ⇒ 31,7%	50,9% ⇒ 52,51%	13,5% ⇒ 13,03% <b>Y 3,37%</b>	+ 0,41%
2007 ⇒ 2019				

Fuente: Centro General académico de Investigación y Desarrollo

Se observa que el porcentaje de los alumnos en la escuela pública bajó del 35,5% al 31,7% mientras que el porcentual quedó estable en la escuela privada gratuita y aumentó en la escuela privada no gratuita del 50,9% a 52,51%.

#### B) Número de escuelas

Entre 2006 – 2007 las escuelas fueron 2812. En 2015 – 2016 este número llegó a 2854 escuelas, (entre ellas 67 escuelas de la UNRWA) divididas en la siguiente manera:

Escuela Pública: 1393 baja a 1260 escuelas.

Escuela Privada No Gratuita: Aumenta a 1156 Escuelas.

Escuela Privada Gratuita: 379 baja a 371 escuelas.

#### C) Profesores:

En 2006 – 2007 la cantidad de profesores fue de 87.757, de ellos 39.945 profesores (45,5% Educación Pública). Este número aumentó en 2015 – 2016 a 94.454 profesores (45,2% en la Educación Pública).

**Tabla 4: Distribución de profesores según sectores de Educación y tipo de contrato**

Tipo de contrato	Pública 2007	Pública 2016	Privada no gratuita 2007	Privada no gratuita 2016	Privada gratuita 2007	Privada gratuita 2016	Total 2007	Total 2016
Fijo	27.714	22.949	23.497	23.497	5.048	5.580	56.259	57.866
Contratado	11.127	18.851	17.018	18.136	1.365	1.609	29.510	38.898
Ad honorem	1.104	886	671	663	213	140	1.988	1.690
<b>Total</b>	<b>39.946</b>	<b>42.686</b>	<b>41.186</b>	<b>46.840</b>	<b>6.626</b>	<b>7.329</b>	<b>87.757</b>	<b>94.454</b>

Fuente: Centro General académico de Investigación y Desarrollo

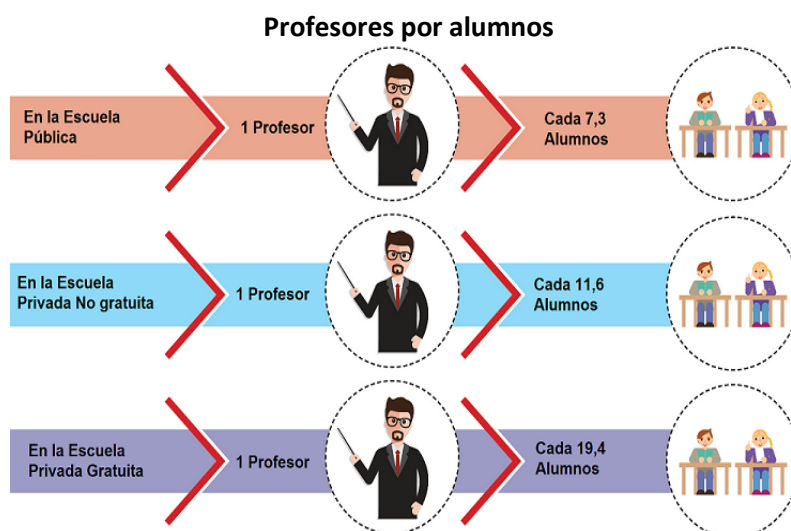

*Fuente: Centro General académico de Investigación y Desarrollo*

#### D) Primer idioma extranjero:

Líbano está considerado como un país francófono pero actualmente el número de alumnos estudiantes del francés como primer idioma extranjero está en retroceso desde hace quince años. Este número fue compuesto por 555.490 alumnos, es decir el 53,5 % en 2016, comparado con los 580.641 alumnos (63% en 2007) con un porcentaje del 70% en 1997. En 2019 el porcentaje es del 50%.

#### E) Lectura de números

- La educación pública representa menos de un tercio de los alumnos (30,3%) en la educación secundaria total pública.
- El número de alumnos en las escuelas públicas bajo un 3,6% mientras el número de profesores aumentó un 6,8%.
- En la escuela pública, hay un profesor por cada 7,3 alumnos. En la escuela privada no gratuita hay un profesor por cada 11,6 alumnos y en la escuela privada gratuita hay un profesor por cada 19,4 alumnos.
- Los profesores contratados representan un 41,1 % del total de los profesores y es un porcentaje elevado.
- El porcentaje entre sector y otro es variable donde un 44,1% representa a la educación pública, un 38,7% a la educación privada no gratuita y un 21,9% en la educación privada gratuita.

#### Salud

Líbano cuenta con un servicio de salud y con instituciones médicas que lo convierten en el país más desarrollado en esta materia del Medio Oriente. Recientes estudios de la OMS muestran que el servicio de salud está brindado especialmente por centros de salud privados, mientras el sector público recién se va recuperando –aunque lentamente- del caos provocado por las malas políticas. El número de camas en hospitales asciende a 11.500 (de las cuales 10.201 pertenecen a centros privados), mientras que el número de médicos es uno para cada 350 personas.

#### Principales centros urbanos

Beirut (2.012.000 habitantes); Trípoli (850.000); Saida (170.000); Tiro (167.000); Zahleh (150.000); y Biblos (70.000).

## **1.1.4.- Infraestructura Transporte y Comunicaciones**

### **Carreteras**

Líbano tiene 21.705 kilómetros de carreteras. Tras la guerra, se inició la tarea de desarrollo y construcción de nuevas carreteras, ya que el número de coches por habitantes es uno de los más altos del mundo, con un automóvil por cada tres personas (1,8 millones de vehículos).

### **Transporte Terrestre**

La reconstrucción de este sector fue efectuada principalmente con financiamiento de fondos árabes y del Banco Mundial. Estos recursos han sido destinados en su mayor parte a la periferia de Beirut, incluyendo la autopista costera y las carreteras de acceso a la capital, así como a la reparación de un cierto número de rutas principales y secundarias.

### **Puertos marítimos**

Los cinco principales puertos de Líbano son: Beirut, Trípoli, Saida, y Tiro. El puerto de Beirut realiza aproximadamente el 90% del tráfico marítimo libanés; comprende una superficie superior a las 66 hectáreas, cuenta con 5 dársenas y puede cargar 25 barcos simultáneamente.

### **Aeropuerto**

El proyecto de modernización y rehabilitación del aeropuerto de Beirut (AIB) se inició a comienzos de los años 90, previéndose inversiones por un monto de alrededor de 460 millones de dólares. En este marco, se construyeron dos nuevas pistas y se remodelaron las zonas de salida de las aeronaves y la terminal de pasajeros y dependencias asociadas. En la actualidad, el AIB tiene una capacidad de 6 millones de pasajeros/año, previéndose su expansión para llegar en el 2035 a los 12 millones de pasajeros/año. La idea del Gobierno actual es dotar el norte libanés con la habilitación del "Aeropuerto René Muauad" para potenciar al turismo en el norte libanés.

### **Telecomunicaciones**

El sistema telefónico, que se encontraba en una situación precaria al concluir la guerra civil, fue modernizado a partir de 1990 por compañías europeas. La incorporación del sistema celular ha supuesto una gran válvula de escape, siendo una de las primeras operaciones en régimen BOT. Como resultado de los trabajos realizados, en la actualidad hay disponibles más de 1.150.000 líneas, aunque la demanda del mercado es constante. Se estima que hay también unos 4,5 millones de abonados en el servicio celular y 1.244.000 de abonados en el servicio DSL internet.

### **Servicios Postales**

En octubre de 1998, se firmó un contrato con un grupo de empresas de Canadá para la concesión de la explotación de los servicios postales LIBANPOST (envío del correo, facsímil y filatelia) por un período de 12 años.

### **Electricidad**

La infraestructura de generación eléctrica, tanto termal como hidromotriz, quedó devastada con la guerra civil (1975 - 1990) y luego de los ataques de 2006. Actualmente, la demanda de energía es de 3000 – 3300 MW/hora y la producción de electricidad es de alrededor de 1.600 megavatios, originándose pérdidas de un 15 por ciento antes de llegar al consumidor. Por otra parte, la Sociedad Estatal "Electricidad de Líbano" (EDL), es capaz de recaudar solamente el 42% de los ingresos potenciales. Las interrupciones en el servicio eléctrico de red son diarias y es necesario contar con generadores adicionales de electricidad, especialmente durante el verano.

En la actualidad, la Ministra de Energía y Agua del Líbano, Sra. Nada Boustani, se encuentra implementando el "Documento de Política actualizado para el Sector Eléctrico", que fuera adoptado el 8 de abril del corriente año por el Consejo de Ministros del Líbano.

Dicho documento autoriza la apertura de la licitación para la construcción de usinas eléctricas (Independent Power Producer IPP) en las localidades libanesas de **Selaata** y **Zahrani**. Las bases, términos y condiciones del proceso licitatorio se encuentran en el sitio web: [https://energyandwater.gov.lb/mediafiles/articles/doc-100525-2019\\_07\\_11\\_02\\_44\\_44.pdf](https://energyandwater.gov.lb/mediafiles/articles/doc-100525-2019_07_11_02_44_44.pdf)

Las empresas que participen en dicho proceso pueden aplicar en base a dos tipos de clasificación: a) como desarrollador, o b) como miembro de un consorcio.

La propuesta incluye la construcción de las dos primeras de las seis central productoras independientes productoras de energía convencionales que el gobierno espera construir en los próximos seis años, como parte de un plan de electricidad que aprobó en abril. Se espera que las dos centrales eléctricas (en el sur de Zahrani y el norte de Selaata) produzcan 550 MW de energía, según el plan del gobierno libanés.

Por otro lado, y con el objetivo de transparentar el proceso licitatorio e informar las novedades de la puesta en práctica de dicho plan, el gobierno libanés organiza reuniones mensuales de las que participan ONG, la sociedad civil, y diplomáticos acreditados en el país.

### **Petróleo y Gas**

Dadas sus escasas reservas de petróleo, el Líbano depende casi exclusivamente de las importaciones. Dos importantes oleoductos cruzaban el país, destinados a las refinerías de Trípoli en el norte (*recién el 14/12/2018 se encuentra en proceso de rehabilitación y vuelve a recibir petróleo desde Irak*), y Zahrani en el sur, esta última fue muy afectada por los ataques israelíes de julio de 2006. La refinería pública de Trípoli tenía una capacidad de 35.000 barriles/día. Así, Líbano era netamente importador de petróleo refinado y sus derivados, con una cifra anual de 5,6 millones de toneladas, equivalente a 4,9 millones de dólares aprox. Hoy en día el Líbano es importador de petróleo refinado y sus derivados con una cifra anual de 3,3 millones de toneladas equivalentes a 5,9 millones de dólares. (2015). El 10 de abril del corriente año, el Gobierno del Líbano abrió una licitación a petroleras extranjeras que deseen explorar cinco yacimientos de petróleo y gas en sus aguas territoriales. Se trata de los bloques 1, 2, 5, 8 y 10.

Este proyecto es desarrollado en conjunto por el Ministerio de Energía y Agua, la compañía nacional de petróleo y gas del Líbano (NOGCL) y empresas extranjeras. En la primera etapa, la empresa rusa Novatek, la francesa Total y la italiana Eni, ganaron el concurso público para explorar los bloques 4 y 9 de los yacimientos de petróleo y gas en la zona económica exclusiva del Líbano en el mar Mediterráneo. Las pruebas iniciales en el bloque 4 se han iniciado recientemente, y en el bloque 9, se prevé que se inicie durante el año 2020.

## **1.2.- ORGANIZACIÓN POLÍTICA Y ADMINISTRATIVA**

### **1.2.1.- Sistema Político**

Líbano está organizado como una República parlamentaria. La Constitución, con fuerte influencia francesa, fue promulgada el 23 de mayo de 1926, siendo posteriormente modificada en ocho oportunidades. Sin embargo, desde su independencia en 1943, hasta los Acuerdos de Taef de 1989, que puso fin a la Guerra Civil (1975 – 1990), la vida política e institucional del país se desarrolló bajo las reglas no escritas del denominado “Pacto Nacional”, que establecía la repartición del poder de acuerdo con bases confesionales. Concretamente, los principales cargos gubernamentales y las bancas de la Asamblea Nacional fueron distribuidos entre las diferentes comunidades religiosas, en función de su importancia numérica, tomando como base el censo poblacional de 1932, que otorgaba mayor poder a la población cristiana. En base a ello, se estableció que el Presidente de la República debe ser cristiano maronita, el Primer Ministro musulmán sunita y el Presidente del Parlamento musulmán chiita. El Parlamento, por su parte, se dividió en una proporción de seis cristianos cada cinco musulmanes.

Este equilibrio, que dio lugar a un estado débil, se reveló precario. Así, en la década de 1970, las tensiones políticas e inter-confesionales derivaron en una cruenta guerra civil que se prolongó durante más de quince años (1975-1990) y provocó entre 150.000 y 200.000 víctimas. El Acuerdo de Taef de 1989 y los acontecimientos posteriores marcaron una disminución de la influencia cristiana en el gobierno, así como también la progresiva toma de conciencia de su fuerza por parte de la comunidad chiita (en la actualidad la primera minoría en términos numéricos).

Sin duda, el cambio más importante de Taef en la estructura institucional del país fue la redistribución de las bancas del Poder Legislativo. El Parlamento (Asamblea Nacional) está compuesto por 128 diputados: 64 cristianos (35 maronitas; 14 greco-ortodoxos; 8 greco-católicos; 5 armenios ortodoxos; 1 armenio católico y 1 protestante) y 64 representantes musulmanes (27 sunitas; 27 chiitas; 2 alaitas y 8 drusos).

### **Partidos Políticos**

Aunque en Líbano existen partidos políticos propiamente dichos, el sistema institucional se articula, básicamente, en torno a las diversas comunidades religiosas existentes, o bien alrededor de un líder religioso y/o jefe político. En este contexto, merecen destacarse los principales partidos:

- Corriente Patriótica Libre (Gebran Bassil)
- Mustaqbal - Corriente del Futuro (Saad Hariri)
- Amal (Nabih Berry)
- Hezbollah (Hassan Nasrallah)
- Partido Socialista Progresista (Walid Jumblatt)
- Fuerzas Libanesas (Samir Geagea)
- Kataeb (Falanges Libanesas) (Sami Gemayel)
- Renovación Democrática (Farouk Jabre)
- Partido Nacional Liberal (Dory Chamoun)
- Partido Comunista Libanés (Hanna Gharib)
- Izquierda Democrática (Elias Atallah)
- Partido Nacional Socialista Sirio (Ali Qanso)
- Partido Baath (Fayez Choukr)
- Nasserista (Najah Wakim)
- El Marada (Sleiman Frangieh)
- Tachnag (Hagop Pakradounian)
- Hantchag (Siboh Kalpakian)
- Partido Democrático Libanes (Talal Arslan)
- Otros

Aunque el carácter sectario de la política fue una de las causas de la Guerra Civil libanesa y a pesar de que los acuerdos de Taef, (1989) y una enmienda de la Constitución, (1990), contemplaban un proceso gradual de “Desconfesionalización” y equilibrio entre los grandes grupos religiosos; el sistema político tradicional sigue en vigor, impidiendo la formación de una unidad nacional sólida y el desarrollo de un sistema de partido.

### **1.2.2.- Estructura Administrativa Económica y comercial**

#### **1.2.2.1.- Organismos Públicos**

Varios Departamentos Ministeriales realizan actividades económicas o demandan bienes y servicios del Exterior:

- **Consejo de Desarrollo y Reconstrucción (CDR):** Se encarga de la canalización de la ayuda externa y de la publicación de licitaciones públicas. <http://www.cdr.gov.lb/>
- **Ministerio de Economía y Comercio:** Establece los lineamientos y dirige la política económica del país, gestiona el Acuerdo de Asociación con la UE, negocia la adhesión de Líbano a la OMC y controla las Importaciones y exportaciones libanesas. <http://www.economy.gov.lb/>
- **Ministerio de Salud:** Gestiona la red de hospitales y el suministro necesario del exterior. <http://www.moph.gov.lb/>
- **Ministerio de Energía y Recursos Hidráulicos:** Administra los recursos hídricos del país y demanda tecnologías externas. <http://www.energyandwater.gov.lb/>
- **Compañía de Electricidad de Líbano:** Realiza inversiones de infraestructura eléctrica y convoca licitaciones internacionales para la ejecución de estaciones y subestaciones eléctricas. <http://www.edl.gov.lb/>
- **Ministerio de Transporte y Obras Públicas:** Sus funciones tienen implicaciones económicas y de comercio exterior en la construcción de carreteras, red ferroviaria, aeropuertos y equipamiento en general. <http://www.public-works.gov.lb/>
- **Ministerio de Finanzas:** Responsable de la política fiscal. <http://www.finance.gov.lb/Pages/index.htm>
- **Ministerio de Comunicaciones:** Su esfera de competencias alberga un componente de suministros externos de equipos y servicios. <http://www.mpt.gov.lb/>

#### 1.2.2.2.- Banco Central del Líbano

El Banco Central de Líbano (BCL), establecido en 1964, tiene las funciones de emisión de moneda, de banquero del Estado y consejero en materia financiera y económica. Su Gobernador y los cuatro Vicegobernadores son nombrados por el Consejo de Ministros, y el primero tiene autoridad total en lo referente al funcionamiento del Banco.

En la delimitación de la política monetaria, y de común acuerdo con el Ministerio de Hacienda, el Banco Central interviene en el mercado de divisas para mantener la paridad libra-dólar deseada; absorbe importantes emisiones de bonos del tesoro y ayuda a su colocación; vigila el cumplimiento de las normas financieras que rigen la actividad bancaria y regula los tipos de interés. El logro más destacado del BCL ha sido la estabilización de la paridad libra libanesa-dólar, mediante la intervención en el mercado de cambios y el mantenimiento de unos tipos de interés atractivos para los tenedores de deuda pública, pero también hay que destacar el robustecimiento del sistema financiero, gracias a un acertado ajuste de los coeficientes bancarios y a una exitosa política de fusiones. ( <http://www.bdl.gov.lb/>).



### Líbano: Deuda Pública (% del PIB)

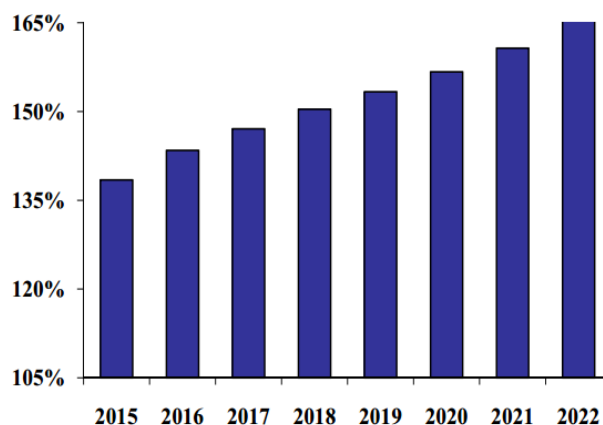

Fuente: Fondo Monetario Internacional, Byblos Bank

Según las últimas cifras en 2018, el déficit público acumulado alcanzó 1,91 mil millones de dólares en los cuatro primeros meses del año, lo que constituye un aumento del 126,5% con respecto al mismo periodo del 2017 y del 17,2% si se lo compara con los cuatro primeros meses de 2016. Cabe destacar que el déficit representa el 33,42% del gasto público, contra el 18,65% en 2016. El gasto público aumentó un 26,4% en los cuatro primeros meses de este año, alcanzando los 5,73 mil millones de dólares. El saldo primario, excluyendo el pago de servicios de la deuda, alcanzó un déficit de 360,47 millones de dólares, contra un superávit de 625 millones de la misma moneda en el mismo período de 2017.

Por otra parte, en abril 2019 el FMI publicó un artículo de investigación en el que afirmó, entre otras cosas, que los problemas estructurales de la economía libanesa se deben principalmente a su dependencia de las remesas de la comunidad libanesa en la diáspora (7,2 mil millones). El estudio reconoce que, si bien en el corto plazo las remesas tienen un efecto positivo sobre el consumo y el crecimiento, terminan por crear un círculo vicioso para la economía del país al incentivar aún más a los jóvenes diplomados a emigrar, debilitando así las industrias productivas del país frente a la competencia internacional. Dicho de otra manera, precisa el artículo, el país exporta trabajadores calificados en lugar de mercaderías producidas por sus trabajadores. En las últimas décadas, el promedio de remesas ha venido superando los 6 mil millones de dólares, lo que equivale al 16% del PBI. En 2016 el país recibió 1.500 dólares por habitante, una cifra superior a la de otros países del mundo, dice el FMI. No obstante, el impacto en la economía no ha sido significativo, toda vez que de 1995 a 2015, el PBI por habitante aumentó solamente un 0,32% en promedio por año, mientras que entre 2005 y 2015 lo hizo tan solo un 0,79% en promedio por año.

Los depósitos del sector privado en las entidades bancarias registran aumentos constantes: 5% promedio por año. Así, en los primeros 7 meses del año aquellos aumentaron un 7,5%, alcanzando 236,3 mil millones de dólares, comparado con igual período del año anterior. Los depósitos en libras libanesas alcanzaron el equivalente a 54,5 mil millones de dólares a finales de julio, mientras que los depósitos en moneda extranjera totalizaron 118,5 mil millones de dólares en el mismo mes. Los depósitos en dólares en los bancos libaneses representan todavía el 76% del total.

- La deuda pública bruta del país aumentó un 4,3% en los primeros 6 meses del año 2019 (82,95 mil millones de dólares), totalizando la deuda denominada en libras libanesas, al mes de junio pasado, 47,8 mil millones y 35,1 mil millones la denominada en dólares estadounidenses. El Líbano ha venido padeciendo un endeudamiento público crónico desde comienzos de los años 90, en que los sucesivos gobiernos fueron financiando las necesidades del Estado tomando préstamos de las entidades bancarias. Los bancos comerciales libaneses son poseedores del 40% de la deuda pública del país, y el Banco Central el 48%, mientras que las agencias del Estado, las instituciones financieras y el público detentan el 15,4%.

- Por otra parte, otra cuestión que contribuye con la difícil situación económica por la que atraviesa el país es la evasión fiscal, la que se estima en alrededor de 5 mil millones de dólares. La mayor parte de la

evasión fiscal se relaciona con el impuesto a los ingresos (aproximadamente 2 mil millones de dólares), equivalente al 3,9% del PBI, siendo los salarios el equivalente al 35% del PBI. En cuanto al impuesto a las ganancias (30% PBI) la evasión alcanzaría a 1 mil millones de dólares. Otra fuente de evasión es el IVA (3% PBI) por el equivalente a 1,5 mil millones de dólares, seguida por la tributación aduanera, donde la brecha es del 1% del PBI con una evasión que ronda los 500 millones de dólares. Otra fuente de evasión son las facturas de electricidad impagas y las conexiones ilegales, con una brecha estimada en 700 millones de dólares. La última fuente de evasión es el impuesto inmobiliario, estimado en 200 millones y equivalente al 0,4% del PBI).

### **1.2.2.3.- Empresas Públicas**

Entre las principales Empresas Públicas libanesas se encuentran: Middle East Airlines (MEA) (<https://www.mea.com.lb/english/home>), Electricité du Liban (EDL) ([www.edl.gov.lb/](http://www.edl.gov.lb/)), Establecimiento Agua de Beirut y Monte Líbano (EBML) (<http://www.ebml.gov.lb/>), Televisión de Líbano (TL), (<http://www.teleliban.com.lb/>), Compañía de Tabacos (RLTT) (<https://www.rltt.com.lb/>) y la Dirección General de Cereales y Remolacha Azucarera (GDCSB) (<https://www.economy.gov.lb/ar/services/grain-and-sugar-beets>).

## **1.3.- ORGANIZACIONES Y ACUERDOS INTERNACIONALES**

Líbano se caracteriza por mantener buenas relaciones con los países occidentales y ha tenido una fuerte vocación internacional y de integración salvo con Israel.

### **1.3.1.- Relaciones con la Unión Europea**

Hasta la firma del acuerdo de Asociación entre la UE y Líbano, las relaciones mutuas estaban reguladas por el Acuerdo de Cooperación de 1977, que proporcionaba la libre entrada en la Comunidad Europea a una amplia gama de productos libaneses.

En 1995, el denominado “Proceso de Barcelona”, estableció las bases para la negociación de un Acuerdo de Asociación, que culminó en 2002. El Acuerdo, además de diferentes aspectos relacionados con el diálogo político, los derechos humanos y la cooperación en asuntos migratorios y culturales, establece las condiciones para la cooperación económica y en período transitorio de doce años para compatibilizar el régimen libanés de importaciones con los requerimientos de la UE.

### **1.3.2.- Zona Árabe de Libre Comercio**

Numerosos han sido los esfuerzos para alcanzar la constitución de una zona de libre comercio entre las naciones árabes. En este contexto y dentro del marco de la Asamblea Árabe Económica y Social, se estableció el GAFTA (Greater Arab Free Trade Area), que eliminó, a partir del 1º de enero de 2005, la totalidad de los derechos aduaneros entre los 17 países adherentes al esquema.

Además del Líbano, forman parte del GAFTA Siria, Jordania, Egipto, Kuwait, Libia, Marruecos, Iraq, Sudán, Arabia Saudita, Túnez, Omán, Emiratos Árabes Unidos, Bahrein, Qatar, Yemen y Palestina.

De todos modos, algunos países han solicitado excepciones específicas para no eliminar las barreras a la importación de determinados productos. En el caso del Líbano, continúan las protecciones al ingreso de cemento, tabaco, textiles y productos agrícolas temporales.

### **1.3.3.- Relaciones con Organismos y Terceros Países**

Líbano pertenece a todas las organizaciones de las Naciones Unidas y del Banco Mundial, al tiempo que es parte de diversos Organismos Multilaterales de Crédito (FMI, Banco Mundial, Club de París).

Líbano ha venido intentando que el FMI respalde su política económica y le conceda fondos de ajuste estructural, pero sin demasiado éxito por la imperfecta disciplina, consenso y compromiso de sucesivas administraciones del país. El Banco Mundial colaboró en diversos proyectos libaneses en los últimos años, incluido un crédito de 70 millones de dólares para ayuda de emergencia y un fondo fiduciario, de casi 1.000 millones de dólares, constituido por los Países Miembros para abordar tareas de reconstrucción, tras la crisis bélica de julio de 2006.

El elevado endeudamiento libanés (86 mil millones de dólares, 150% del PBI) no ha propiciado el otorgamiento de préstamos de los Organismos Multilaterales de Crédito y así, en la Conferencia de Donantes "París II", Líbano tuvo poco éxito en su intento de que los países donantes avalaran la deuda libanesa.

La Conferencia de Donantes de enero de 2007 ha logrado amalgamar unos compromisos de Ayuda Internacional a Líbano de 7.600 millones de dólares.

### **Organización Mundial del Comercio (OMC)**

Desde 2001, Líbano obtuvo el status de observador en la OMC y, desde el año 2002, busca ingresar como miembro pleno en materia económica y comercial de dicho organismo.

### **Acuerdos bilaterales con terceros Países**

Líbano tiene acuerdos con varios países, entre ellos Siria (1993), Kuwait (1996) y Egipto (1998). Ha firmado, asimismo, convenios de Protección y Promoción de Inversiones con más de cuarenta países y Acuerdos para evitar la Doble Imposición Fiscal con casi treinta Estados.

El 15 de diciembre de 2014, un Memorando de Entendimiento para profundizar las relaciones comerciales entre el Mercosur y el Líbano se firmó en la ciudad argentina de Paraná.

En la actualidad, el Mercosur y el Líbano mantienen contactos para avanzar y firmar un acuerdo económico bilateral.

Cabe señalar que del 14 al 18 de octubre del corriente año, tendrá lugar en Líbano una nueva reunión de negociación del Acuerdo de libre comercio Mercosur-Líbano.

## **2.- ECONOMÍA, MONEDA Y FINANZAS**

### **2.1.- HISTORIA ECONÓMICA**

Tras el formidable esfuerzo de reconstrucción de post-guerra, al principio de los años noventa, la economía libanesa entró en recesión a finales de dicha década. Con vistas a aliviar el mal endémico del grave endeudamiento libanés, en 2002 se organizó la Conferencia de Donantes "París II", en la que diferentes países y organismos multilaterales concedieron al Líbano 4.400 millones de dólares de ayuda financiera, con dos tercios de esta suma destinados al ajuste fiscal y reestructuración de la deuda existente. Los compromisos de "París II" tuvieron repercusiones inmediatas para la economía libanesa, reflejadas en la consiguiente disminución de las tensiones sobre la libra libanesa y la mejora de los tipos de interés de la deuda pública.

El subsiguiente modesto despegue económico prosiguió hasta 2005, año en el que las adversidades políticas, plasmadas en el asesinato del ex Primer Ministro Rafik Hariri, dejaron el PIB de este país en una zona de relativo estancamiento, con ciertas tensiones en los precios (3,7% de aumento) de los bienes y servicios, aunque sin una presión extraordinaria en la tasa de déficit público/ PIB (8,4%), pero con el lastre de una cuota de desocupación cercana al 20% de la población activa. En 2005, la economía libanesa mostraba su mayor debilidad en el elevadísimo nivel de deuda pública (38.500 millones de dólares), equivalentes a un 187% del PIB.

En **2006**, la incertidumbre política y económica persistía, debido al irrefrenable incremento del déficit público y a la deuda generada en los últimos años por la onerosa reconstrucción del país, llevada a cabo por una Administración imperfecta y subordinada a los intereses sirios. En esta tesitura, la reforma del sector público y la acción privatizadora eran condiciones imprescindibles para alcanzar un crecimiento sostenido del consumo, la inversión y las exportaciones de Líbano.

La crisis bélica de julio de 2006 y la consiguiente inestabilidad política interna, asestaron un duro golpe a la economía libanesa, que cerró el año con una caída del PIB estimada en un 5%, un aumento de la inflación del 18% y, en general, un desajuste de todos los indicadores macroeconómicos, con mención expresa de la deuda pública, que quedó desbordada peligrosamente por encima de los 41.000 millones de dólares. En este nuevo contexto, la Agencia Internacional “Moody’s” optó por rebajar la calificación de la deuda soberana de Líbano hasta el nivel B3 y algunos grandes proyectos inmobiliarios de los Países del Golfo fueron suspendidos.

En enero de **2007**, una nueva Conferencia de Donantes, “París III”, se constituyó para tratar de paliar esta crítica situación, con un compromiso global de ayuda a Líbano cifrado en 7.600 millones de dólares. Empero, el incremento de las tensiones y de los enfrentamientos políticos internos no han hecho sino profundizar la crisis económica, impidiendo la aplicación de medidas de equilibrio de las cuentas públicas que, hoy por hoy, resultarían imprescindibles para evitar un desbarrancamiento de la economía. Las tres conferencias de París se organizaron por iniciativa del ex presidente Jacques Chirac en 2001, 2002 y 2007. En París III, treinta y seis países y catorce organismos internacionales acordaron una ayuda al Líbano por \$ 7,7 mil millones.

En **2010**, el banco central libanés se mantuvo fuerte en términos de reservas en moneda extranjera, (110 mil millones) ya que las reservas se mantuvieron elevadas y la estructura existente mantuvo la estabilidad del tipo de cambio en libra libanesa (L.L.) aumentando la confianza en el rol económico a través del crédito. La estabilidad de la L.L. contribuyó a sostener la estabilidad del nivel de vida en el país.

En **2011 y 2012**, la deuda soberana alcanzó los 134% del PIB. El superávit primario demostró mejora de 1.662 millones de dólares para luego, en 2012, convertirse en déficit fiscal de 11 millones de dólares.

En **2013**, debido al conflicto Sirio y la caída en el nivel de la seguridad interna y política, el crecimiento económico real apenas alcanzó el 1,5%. Los depósitos en el sector bancario privado aumentaron un 6,8%. En tanto los créditos en el mismo sector aumentaron 9,7% y las reservas crecieron un 5,8%.

## **2.2.- PRINCIPALES SECTORES DE ACTIVIDAD**

### **2.2.1.- Sector Primario**

El sector agrícola genera el 7 % del PIB y emplea 15% de la población. La producción agrícola libanesa no llega a satisfacer las necesidades internas y en consecuencia, debe recurrir a la importación de legumbres, cereales, carne bovina, carne de pollo, productos lácteos, entre otros.

La superficie agraria de Líbano asciende a 250.000 hectáreas, en su mayor parte sometidas a explotación sistemática, la mitad en régimen de regadío. Un cuarenta por ciento de los cultivos se realiza en terrazas acondicionadas en terrenos montañosos, de los cuales una tercera parte es convenientemente regada.

Las explotaciones agrarias son, en general, minifundios de menos de dos hectáreas, que no permiten la realización de cultivos intensivos ni el aprovechamiento de las economías de escala. Las

tierras arables se distribuyen entre el Valle de la Bekaa (40%), el Sur (25%), el Norte (25%) y el Monte Líbano (10%).

El Gobierno Libanés protege su agricultura con restricciones a la importación y mediante una política de sostén de los precios de determinados productos, como la harina y el tabaco. Recientemente, las Instituciones Financieras Internacionales (Banco Mundial, Fida, PNUD, Fades y Unión Europea) han empezado a apoyar el desarrollo de algunos proyectos agrarios en el país.

La producción vegetal de Líbano incluye la arboricultura frutera (cítricos, manzanas, uvas, plátanos, peras, melocotones, kakis, almendras verdes y secas); las plantaciones industriales (aceituna, tabaco, remolacha azucarera); la horticultura en pleno campo (tomates, melón, fresas, pepinos, sandía, etc); explotaciones bajo abrigo (bananos de invernadero, cultivos florales y plantas ornamentales); grandes cultivos (cereales, leguminosas) y productos forestales.

Los viñedos constituyen la producción más próspera del sector agrícola. Los vinos libaneses se remontan a la antigüedad. La Biblia menciona que, en Caná, al sur de Líbano, el agua se convirtió en vino. Los fenicios producían y exportaban, ya, esta bebida a Roma y Atenas. La explotación del vino con métodos modernos se inició tras la Segunda Guerra Mundial, con la importación de cepas de calidad (Cinsault, Syrah y Sauvignon). La producción vinícola, de 1.100 hectáreas, se centra en la Bekaa, en donde se han constituido bodegas como Château Musar, Château Kefraya, Ksara o Wardy, con una producción anual de seis millones de botellas, de las cuales un 35% se exportan a Europa y EE.UU.

La ganadería ha empezado a desarrollarse, con el establecimiento de varias fincas. La producción de leche ha experimentado un notable crecimiento durante los últimos años, gracias a la modernización y creación de industrias lácteas.

### **2.2.2.- Sector Secundario**

El sector industrial libanés, incluida la construcción, no deja de ser una parte importante de la economía libanesa.

Otra actividad característica del Líbano es la industria de la joyería, cuyos productos elaboran a partir de materiales importados y tienen muy buena recepción en los mercados Europeos y de Oriente Medio.

Gracias al proceso de reconstrucción desplegado en los últimos años, la industria cementera nacional, que cubre el noventa por ciento de la demanda generada, ha podido mostrar un gran dinamismo. Asimismo, la inversión en inmuebles, ha generado un fuerte impulso en el sector de la construcción, centrado, sobre todo, en Beirut.

### **2.2.3.- Sector Terciario**

En 2018, el sector servicios contribuyó en un 70% a la generación del PIB libanés. En el sector terciario destaca, por su peso específico la aportación de la actividad financiera y comercial, pero el turismo ha venido mostrando un especial dinamismo en los últimos años.

Según las cifras divulgadas por el Ministerio de Turismo, el número de personas que visitan Líbano aumentó un 11,2% hasta llegar a 1.688.357 en 2016, en comparación con 1.517.927 en 2015. En 2017 este número llegó a 1.856.795 hasta quedarse en 2018 con 1.671.891 turistas.

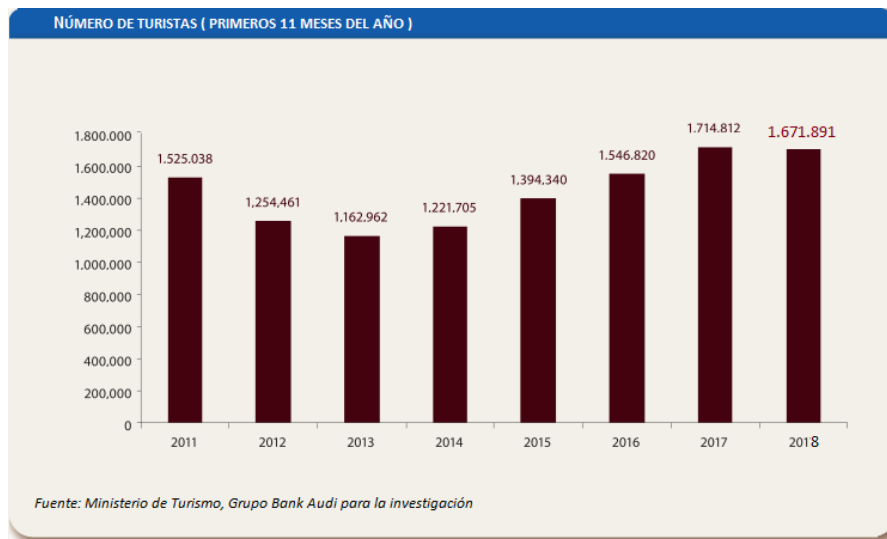

En cuanto a la distribución de turistas por origen, se observa que la mayor parte de los visitantes provienen de Europa (33,4%), seguido por visitantes de los países árabes (31,1%), visitantes de América (17,6%), visitantes de Asia (7,4%), visitantes de África (6,1%) y visitantes de Oceanía (4,4%).

### Número de turistas (Por millones)

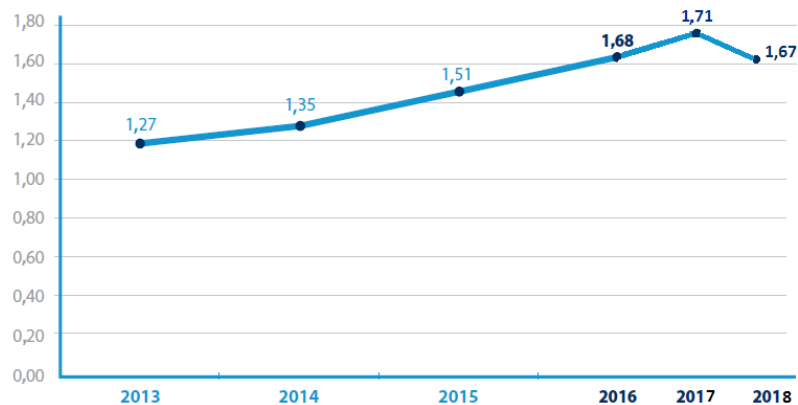

### Total arribos por nacionalidades – Continente americano Primeros siete meses (2018 – 2019)

País	2018	2019	Cambio
EEUU	114.974	122.499	6,45%
Canadá	68.257	71.575	4,86%
Brasil	14.963	17.082	14,16%
México	2.186	3.319	51,83%
Argentina	1.591	1.722	8,23%
Colombia	1.426	1.616	13,32%
Venezuela	6.967	6.866	-1,45%

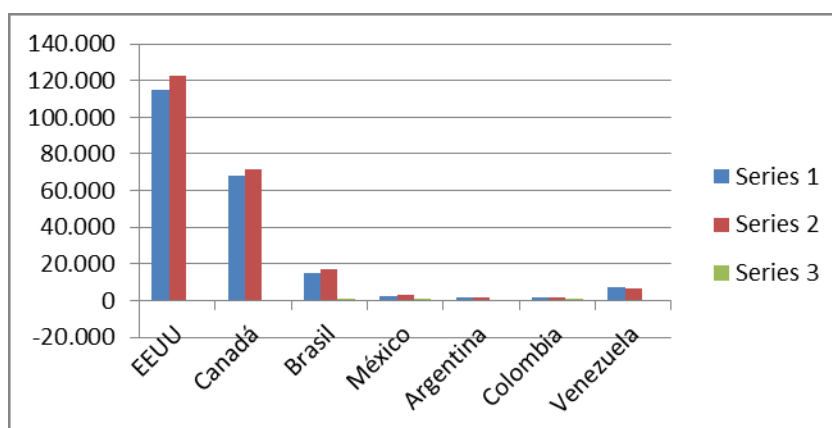

Fuente: Ministerio de Turismo - Líbano

Se observa que la mayor parte de los visitantes provienen de EEUU (122.499), seguido por visitantes de Canadá (71.575), Brasil (17.082), visitantes de México (3.319), visitantes de **Argentina (1.722)**, visitantes de Colombia (1.616), y visitantes de Venezuela (6.866).

#### 2.2.4.- Estructura empresarial

El sector privado, principal motor de la economía libanesa, se caracteriza por su impronta familiar y la dificultad de acceder al mercado financiero. Salvo en los sectores básicos y en el sector agroalimentario, se observa un generalizado minifundio empresarial, avalado por el dato de que, en un 95% de los casos, las empresas libanesas cuenta con menos de diez empleados.

Las industrias libanesas se han especializado en actividades de alto valor añadido, como la joyería, la producción de vino y productos alimenticios.

En el ámbito industrial, el papel de las asociaciones empresariales y sindicatos ha sido muy restringido, aunque pueden citarse algunas entidades relativamente activas como:

- Asociación de Bancos ([www.abl.org.lb](http://www.abl.org.lb))
- Asociación libanesa de Industriales ([www.ali.org.lb](http://www.ali.org.lb))
- Asociación de Empresas de Seguro ([www.acal.org.lb](http://www.acal.org.lb))
- Asociación de Informática Profesional ([www.pca.org.lb](http://www.pca.org.lb))
- Asociación de Comerciantes ([www.beiruttraders.org](http://www.beiruttraders.org))
- Asociación de Empresarios Libaneses RDCL ([www.rdcl.org.lb](http://www.rdcl.org.lb))
- Sindicato de Especialistas en Tecnología ([www.ltsslebanon.org](http://www.ltsslebanon.org))

#### 2.2.5.- Moneda y Finanzas

Líbano se caracteriza por ser un país de libre entrada y salida de capitales, con un sistema bancario de corte liberal, moneda convertible y secreto bancario<sup>1</sup>.

Durante muchos años, los bancos libaneses han desempeñado un papel primordial de refugio para los capitales árabes que huían del peligro de nacionalización en países vecinos como Siria, Iraq y Egipto. A pesar de los conflictos en el país y el desarrollo de otros polos de atracción en la zona, el sistema bancario libanés sigue prevaleciendo, gracias a su indiscutible eficiencia.

<sup>1</sup> (Fue estrictamente salvaguardado desde el 3 de septiembre de 1956 hasta el 2016. En la actualidad se pretende levantar este secreto gradualmente en el 2017 – 2018).

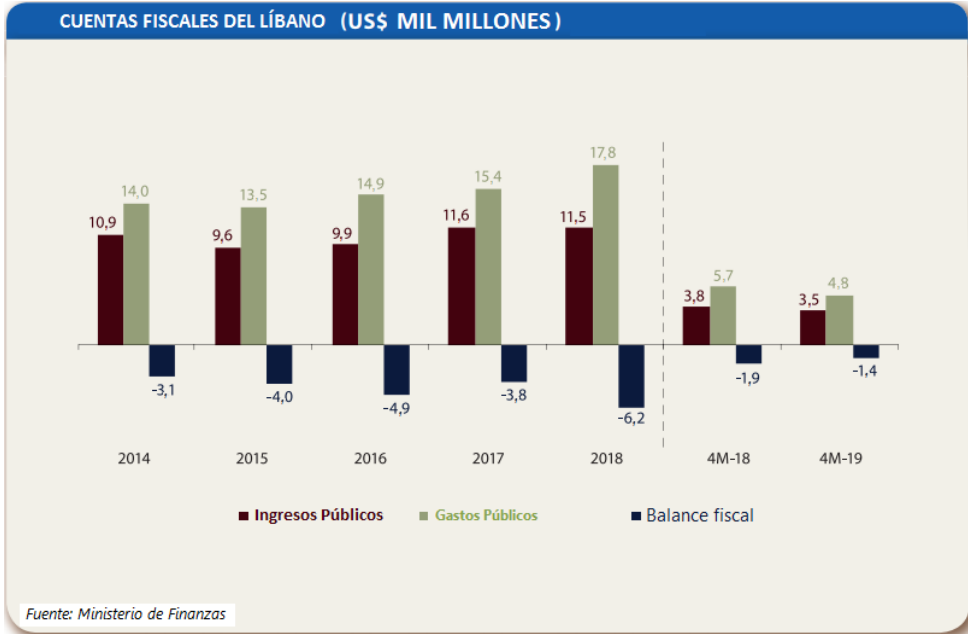
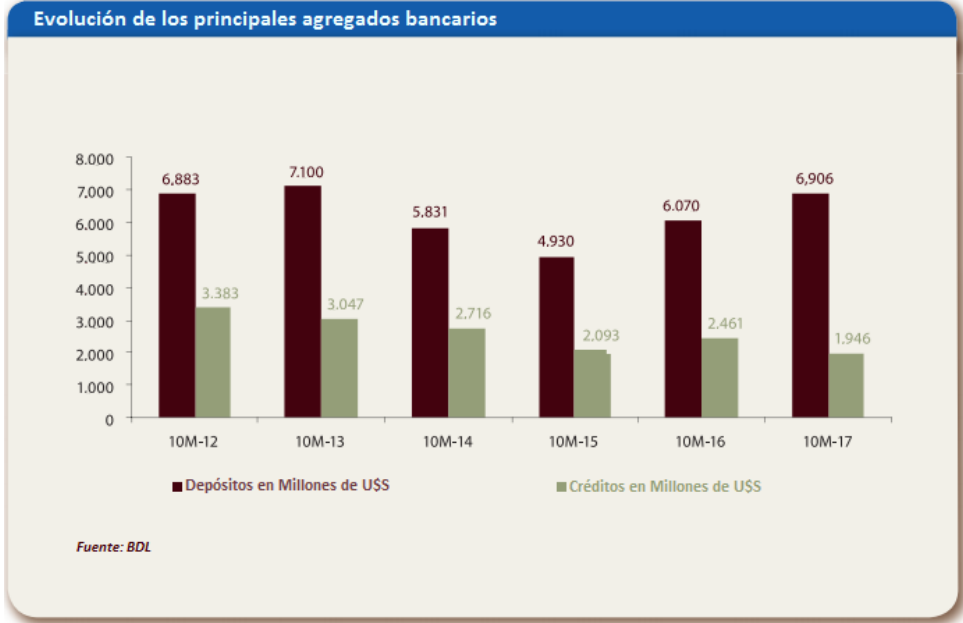

**2.2.6.- Sector Externo**

En 2002, se celebraron dos Conferencias de Donantes (con el objeto de aliviar el endeudamiento endémico) del país.  
 En 2006, la deuda externa libanesa se estimaba en unos 20.500 millones de dólares.  
 En la actualidad, y conforme información oficial publicada en junio de 2019, la deuda externa libanesa se estima en unos 86 mil millones de dólares.



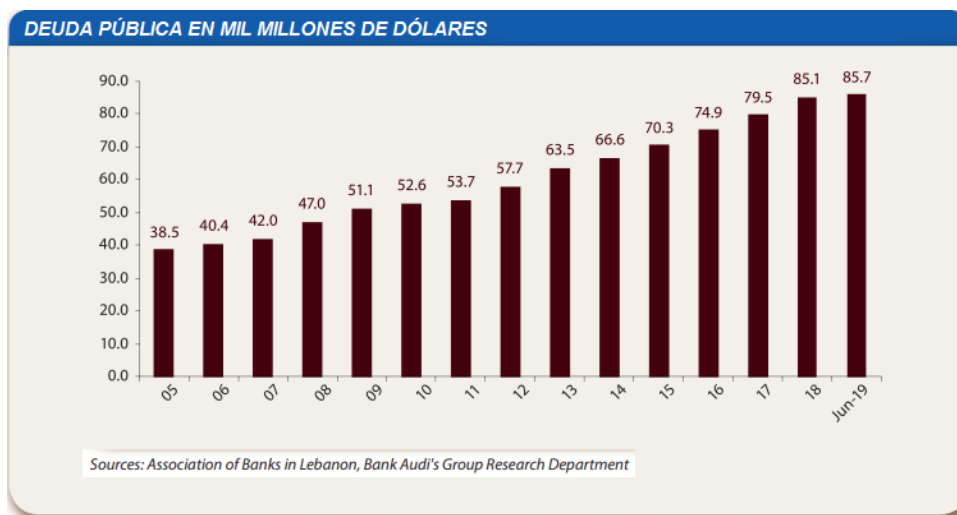

Sin embargo, la crisis política que se inició en 2004 se agravó tras el asesinato de Rafik Hariri, mermó notablemente la capacidad del país para abordar la reforma de la Administración, incidir en el proceso de privatización y disminuir el gasto público, de modo que el servicio de la deuda, que supone casi el 50% del gasto público y el 70% de los ingresos estatales, sigue siendo un poderoso freno para el despegue de la economía libanesa. La destrucción causada al país tras la crisis bélica de julio de 2006, la crisis bélica de Siria a partir de 2011, y la contracción sufrida por el PIB han agravado, aún más, la precaria salud del sector exterior libanés.

La Conferencia **CEDRE** ("*Conférence économique pour le développement, par les réformes et avec les entreprises*") tuvo lugar el día 6 de abril del año 2018. Fue organizada por Francia en apoyo del desarrollo y las reformas del Líbano.

El objetivo de la conferencia CEDRE para la comunidad internacional era apoyar el desarrollo y el fortalecimiento de la economía libanesa como parte de un plan integral para la reforma y las inversiones en infraestructura, preparado por las autoridades libanesas y presentado durante la conferencia.

En dicha conferencia, se comprometieron \$ 11 mil millones en préstamos blandos y donaciones de donantes internacionales para ayudar al Líbano a modernizar su infraestructura en crisis y fortalecer su economía. El desembolso de esa suma está aún pendiente de la implementación por el Líbano de las reformas estructurales y medidas que incluyen, entre otras, aquellas relacionadas al combate a la corrupción.

### 2.3.- TIPO DE CAMBIO

El mantenimiento de un tipo de cambio estable de la L.L. frente al dólar ha sido el principal empeño de los sucesivos gobiernos libaneses. El asesinato de Hariri, la crisis bélica de julio de 2006, la guerra en Siria (2011 hasta el presente), y la acefalía de dos años y medio (31 de octubre de 2016) no han conseguido quebrar la exitosa política del Gobierno libanés en esta parcela y el tipo de cambio de U\$S 1 = 1.507 L.L. sigue manteniéndose inmutable desde hace varios años. Sin embargo, merced a la actual crisis económica, existen temores de un riesgo de devaluación de la moneda, motivado entre otros, por un tipo de cambio que hoy registra una cotización de 1.600 L.L. por 1 dólar, en las casas de cambio.

### 2.4.- BALANZA DE PAGOS Y RESERVAS INTERNACIONALES

La balanza comercial libanesa presenta un déficit, equivalente a un 31% del PIB, con un nivel de importaciones de 19.980 millones de dólares anuales y unas exportaciones de 2.952 millones de dólares. Este déficit de 17.028 millones de dólares se corregía, en parte, por los casi 2.000 millones de ingresos

turísticos y el flujo de 2.000 millones de dólares en remesas de emigrantes. Hasta el presente, la Balanza por Cuenta Corriente de Líbano siga gozando del flujo de remesas de emigrantes, arrojando aun así un saldo negativo de dólares.

El mantenimiento de las reservas del Banco Central Líbano sugiere que el total de las transacciones de bienes no comerciales y la afluencia de transferencias de emigrantes, capitales y préstamos internacionales seguirán equilibrando la Balanza de Pagos libanesa.

### **Transferencias de los Inmigrantes libaneses**

Las transferencias de dinero de los inmigrantes hacia el Líbano, aumentaron un 1,8% durante el 2018 desde \$ 7,07 a \$ 7,20 mil millones de dólares. Las transferencias habían aumentado un 4% en 2015. Las remesas a los países en desarrollo también se redujeron un 2,4%, y cayeron en los países de medianos ingresos a favor de los de altos ingresos un 0,7%, mientras en los países árabes contrajeron un 4,5% en 2016.

### **Inversión Extranjera**

En 1994 el gobierno libanés creó IDAL, autoridad libanesa encargada de facilitar y mantener las inversiones en el país. Para poder acogerse a los incentivos previstos, las inversiones deben realizarse en ciertos sectores prioritarios para la economía nacional: industria, turismo, agricultura, agro-industria, tecnología, tecnologías de la información, telecomunicaciones y medios de comunicación.

IDAL ha creado el “one-stop-shop”, ventanilla única, mediante la cual se agiliza y simplifica todo el procedimiento burocrático para la acometida de una inversión en el país. Entre 2002 y 2005 la inversión directa en el Líbano sumó 8.668 millones de dólares, sobre todo de origen árabe. Actualmente, el Primer Ministro libanés Saad Hariri invitó a la comunidad europea a invertir en el Líbano con un valor entre 10 y 12 mil millones de dólares durante 7 años para ayudar a la reconstrucción de la economía del Líbano ante la crisis de los refugiados sirios.

### **Principales países inversores en el país**

En 2004, el 70% de las Inversión Exterior en Líbano procedió de Arabia Saudita, el 20% de Emiratos Árabes Unidos, el 7% de Qatar y el 3% de Kuwait, siendo muy probable que este esquema de distribución se haya mantenido a partir del año citado.

En 2005, se registraron inversiones árabes por un valor estimado en 450 millones de dólares. En 2011, se incrementaron las inversiones árabes por un valor estimado en 754 millones de dólares y en el 2015, las inversiones bajaron un 19% marcando un total de 611 millones de dólares.

En 2018, los países de Medio Oriente y África del Norte registraron el 29% de las inversiones extranjeras en el Líbano. Los EAU encabeza la lista, (32%), seguidos por Jordania, Egipto, Qatar, Argelia y Arabia Saudita (11% cada uno). Las inversiones de los países MENA se concentraron en proyectos vinculados a tecnología, bienes raíces y desarrollo comercial.

### **Principales sectores de inversión**

En Líbano, el sector terciario concentra un 80% de la Inversión Extranjera, con una particular penetración de los capitales en inmuebles y hotelería. La industria y la agricultura reciben, respectivamente, un 5 y un 7 por ciento de los capitales foráneos.

## **2.5.- SISTEMA BANCARIO**

### **2.5.1.- Visión global del sistema**

El sector bancario es sin dudas el sector más fuerte del país: participa en un 4,5% en el PIB y emplea a más de 15.500 personas (1,2% del total de empleos del país). Este es un dato significativo, que muestra la alta productividad del sector bancario con relación a la productividad media de otros sectores. Por otra parte, la actividad bancaria local está en constante crecimiento (8,15% en 2013).

El sector bancario libanés es el principal sector que permite estimular el ahorro y las inversiones, debido a que no existe ninguna otra institución de intermediación financiera y debido también a la debilidad y fragilidad de los mercados financieros locales.

Los recursos principales de la banca son los depósitos, que representan un 82% del PIB libanés. La mayoría proviene de depósitos del sector privado residente (79%) y no residente libanés (21%). Los depósitos en los bancos comerciales que operan en el Líbano ascendieron a 155 mil millones de dólares americanos, (307% del PIB), a finales del año 2015.

El sector bancario agrupa actualmente a 69 bancos, de los cuales 16 son de crédito a medio y largo plazo y 45 son bancos comerciales, de los cuales 5 son bancos islámicos y 3 bancos de servicios bancarios privados. Existen 1005 sucursales bancarias en todo el país, lo que determina un coeficiente de 1 sucursal cada 5000 habitantes, que constituye la tasa más elevada en relación a los países árabes y países emergentes.

En el curso de los últimos años, los bancos han seguido respondiendo a las necesidades de financiación de la economía libanesa, asegurando niveles de liquidez relativamente altos y aumentando los capitales. Se han modernizado también las operaciones bancarias y se utiliza tecnología avanzada en informática, transmisión de datos y comunicación: nuevos gestores, equipamiento, gestión del riesgo y auditoría interna. El número de cajeros automáticos ha aumentado rápidamente hasta llegar a 1748 en 2013. También experimentaron un importante aumento las operaciones con tarjetas de créditos.

Recientemente, el sector bancario fue sacudido por sanciones dispuestas por el Departamento del Tesoro de Estados Unidos contra el Banco fiduciario **Jammal** con motivo de haber asistido financiamiento a Hezbollah, grupo calificado por EEUU como terrorista.

## **2.5.2.- Características principales**

### **a) Sistema de intercambio y movimientos libres de Capital y Ganancias**

El dinero libanés es totalmente convertible y puede comerciarse libremente con cualquier otro. Dentro y fuera de la economía libanesa, no existe restricción alguna en el flujo de capitales.

### **b) Ley del Secreto Bancario**

La ley del secreto bancario del 3 de septiembre de 1956 sometió a todos los bancos establecidos en Líbano, así como a las filiales extranjeras al “secreto profesional”. Los gerentes y empleados bancarios que desarrollan actividades bancarias no podrán revelar en absoluto lo que saben, en cuanto a clientes, recursos o tenencias; sean individuos, autoridad pública; administrativos, militares o judiciales. Sólo se dará a conocer la información cuando el cliente o sus herederos así la autorice y por escrito, o bien, en caso de quiebra o litigio entre el banco y el cliente.

No obstante, para asegurar las inversiones bancarias, la ley permite la comunicación recíproca entre bancos, y bajo secreto bancario, para informar sobre cuentas de deudores. Es más, ante la presentación de una demanda por parte de autoridades judiciales en caso de enriquecimiento ilícito, los bancos no podrán abstenerse de revelar la información necesaria. Más allá de lo anterior, y tal lo mencionado previamente, debido a compromisos realizados por el país se prevé levantar gradualmente el secreto bancario en el período 2017 – 2019.

### **c) Exenciones de impuestos**

El artículo 16 de la ley 282 del 30/12/1993 y el artículo 12 del decreto 5451 del 26/8/1994, estipulan exenciones al impuesto sobre rentas y créditos obtenidos, de cualquier clase de cuenta abierta en bancos libaneses.

### **d) Zona Bancaria Libre**

Por medio de los decretos 9976/1975 y 29/1977, el gobierno libanés estableció una zona bancaria libre para titulares no residentes de depósitos y obligaciones en divisa extranjera y eximirlos de:

- Premio de garantía en depósitos bancarios a la ganancia de la institución de Garantía del Depósito Nacional.
- Las reservas demandadas impuestas por el Banco de Líbano.
- Impuesto sobre el ingreso por los intereses devengados. (*Exención cancelada en virtud del Art. 51/2003*).

### **e) Apertura de Cuentas Conjuntas**

La ley de diciembre de 1961 permite la apertura de cuentas conjuntas. Estas cuentas se abren en nombre de varias personas y pueden usarse por cualquiera de éstas. En caso de la muerte de un titular; el titular mancomunado podrá hacer uso de la cuenta sin estar sujeto a los procedimientos de los herederos. En caso de que un titular se declare en quiebra, la cuenta se convierte en propiedad de la parte quebrada, a menos que se demuestre lo contrario.

El banco no podrá liquidar las diferentes cuentas de un titular sin la aprobación escrita de los demás titulares. No se podrá levantar el secreto bancario de una cuenta sin el consentimiento de los demás titulares y, en caso de litigio entre diferentes titulares, el banco congelará la cuenta desde la fecha de la notificación hasta la fecha fijada por la Corte.

### **f) Lavado de dinero**

Líbano es consciente de la necesidad de combatir el lavado de dinero, ya que la ley del secreto bancario puede usarse como un medio para tales operaciones ilegales. Debido a esto y con respecto a la ley del secreto bancario, la Asociación de Bancos del Líbano (ABL) ha constituido una Convención de Diligencia de Deudas, firmada por los bancos miembros. Esta convención apunta a prevenir las operaciones de lavado de dinero, prevenir y reprimir el financiamiento del terrorismo y el intercambio de información en materia tributaria. Últimamente, la Asociación de Bancos Libaneses emitió nuevas medidas para su aplicación.

### **g) Riesgo País**

En una encuesta trimestral sobre el nivel de riesgo país entre 186 países, el Grupo EUROMONEY clasificó al Líbano en el lugar 101º en todo el mundo y en el 11º lugar entre 22 países de Oriente Medio y África del Norte (MENA). (Tercer cuatrimestre de 2018).

**Oriente Medio y Norte de África, Ranking y Riesgo país  
3er. cuatrimestre 2018**

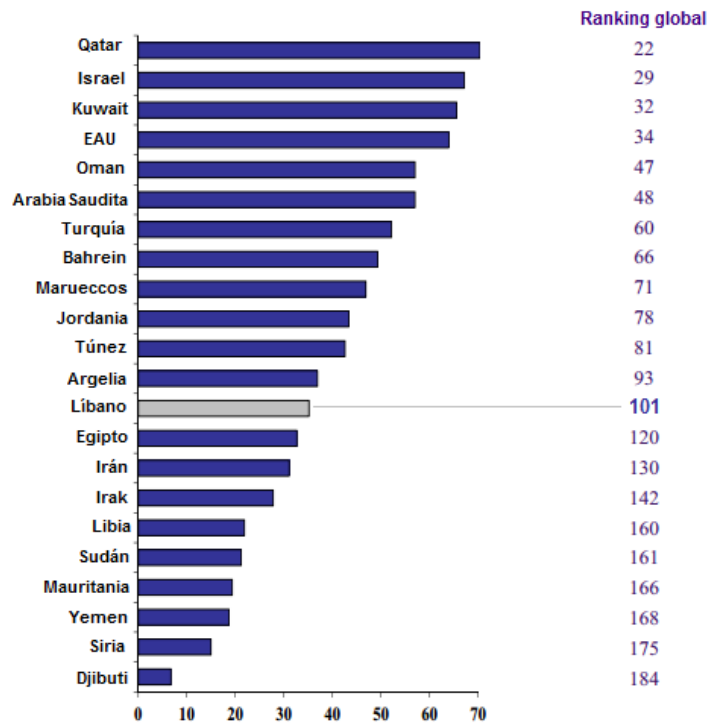

*Fuente: Grupo Euromoney, Byblos Research*

### 2.5.3. Datos de interés

#### **BANQUE DU LIBAN (Banco Central)**

Dirección: Masraf Lubnan St., POBox 11-5544 - Beirut

Tel: (961 1) 750000

E-mail: [bdlit@bdl.gov.lb](mailto:bdlit@bdl.gov.lb)

Web: [www.bdl.gov.lb](http://www.bdl.gov.lb)

Gobernador: Sr. Riad SALAME

#### **ASOCIACIÓN DE BANCOS LIBANESES**

Dirección: P.O Box 976, Gouraud St. – Saifi - Beirut

Tel: (961 1) 970500

Fax: (961 1) 970501

E-mail: [abl@abl.org.lb](mailto:abl@abl.org.lb)

Web: [www.abl.org.lb](http://www.abl.org.lb)

Presidente: Dr. Joseph Tarabay

## 3.- COMERCIO EXTERIOR

### 3.1.- EVOLUCIÓN RECIENTE Y CONSIDERACIONES GENERALES

La principal característica de la balanza comercial libanesa es su continuo déficit, aunque ello no se haya trasladado automáticamente a la balanza de pagos: ingresos por servicios tales como el turismo, el transporte internacional y los ingresos de capital no solamente la han mantenido en equilibrio sino que en varias oportunidades su saldo ha sido positivo.

A partir de 1983, tras la crisis económica en el Golfo, dichas transferencias decrecieron dramáticamente, dando como resultado que, por primera vez en su historia, Líbano presentara serios inconvenientes de balanza de pagos. Al combinarse con un elevado déficit presupuestario, el resultado

inmediato fue la drástica depreciación de la moneda local, lo que provocó una baja significativa de las importaciones y, en consecuencia, una baja substancial del déficit corriente. Por otra parte, es necesario señalar que el reequilibrio del comercio exterior a partir del año 1985 obedeció a los movimientos de capital a corto plazo.

Con el retorno de la paz en 1991, estos movimientos se incrementaron. Pero debido a su excesiva dependencia de los movimientos de capital a corto plazo, el equilibrio financiero fue frágil. Además, dichos fondos prácticamente no se canalizaron hacia sectores productivos, sino especialmente hacia la compra de bienes inmuebles y al sistema financiero.

Por su parte, el incremento del déficit ha sido constante desde el año 1990, aunque a partir de 1998 – tras la crisis generalizada de 1997 - el nivel de las exportaciones ha experimentado un crecimiento porcentual notablemente superior al de las importaciones, lo que se tradujo en un menor déficit comercial y una mejora en la tasa de cobertura importaciones/exportaciones. Esta ligera mejora, sin embargo, no puede en modo alguno atribuirse a factores estructurales positivos: las importaciones se encuentran en regresión debido a la falta de liquidez, altas tasas de interés y una reducción en los niveles de consumo. Las exportaciones, por su parte, se incrementaron debido fundamentalmente a una serie de circunstancias especiales, entre ellas la firma de nuevos acuerdos de promoción del comercio y las ventas a Iraq dentro del programa de Naciones Unidas “petróleo por alimentos”. Sin embargo, estas cifras de exportaciones deben ser interpretadas con prudencia, dado que se encuentran subestimadas en razón de la importancia creciente del comercio fronterizo (incluyendo el contrabando) y de las actividades de reexportación.

A partir de la entrada en vigor, en diciembre de 2000, del nuevo régimen de derechos aduaneros – que establece aranceles del 0 al 70% según los productos, cuando con el anterior sistema fluctuaban entre el 6 y 105% - el volumen de las importaciones volvió a recuperarse, incrementando de esta manera el déficit comercial y complicando la situación de la balanza de pagos. A partir del 1 de agosto de 2019, se aplica por un periodo de tres años, un arancel del 3% (tres por ciento) que será aplicado sobre las importaciones sujetas a pago del IVA con la excepción del combustible, los equipos industriales y materias primas utilizados para la agroindustria y la agricultura, siempre que cuenten con un decreto emitido por el Consejo de Ministros.

El Líbano mantiene relaciones comerciales con más de 120 países, siendo el saldo de su balanza comercial desfavorable con la mayoría de ellos. A continuación el siguiente cuadro presenta la balanza comercial libanesa en el período 2010-2018:

**BALANZA COMERCIAL GLOBAL DEL LÍBANO – EVOLUCION ANUAL (en millones de dólares).**

AÑO	EXPORT.	IMPORT.	SALDO	TASA DE COBERTURA	Comercio Total
2010	4.252	17.963	-13.711	23,67%	22.215
2011	5.664	20.750	-15.086	27,30%	26.414
2012	5.615	21.954	-16.339	25,58%	27.569
2013	5.170	22.023	-16.854	23,47%	27.193
2014	4.548	21.137	-16.589	21,52%	25.685
2015	3.981	18.439	-14.458	21,59%	22.420
2016	3.930	18.955	-15.025	20,73%	22.885
2017	2.844	23.130	-20.286	12,30%	25.974
2018	2.952	19.980	-17.028	14,77%	22.932
<b>Totales</b>	<b>38.956</b>	<b>184.331</b>	<b>-145.376</b>	<b>19.53%</b>	<b>223.287</b>

Fuente: Aduana Libanesa

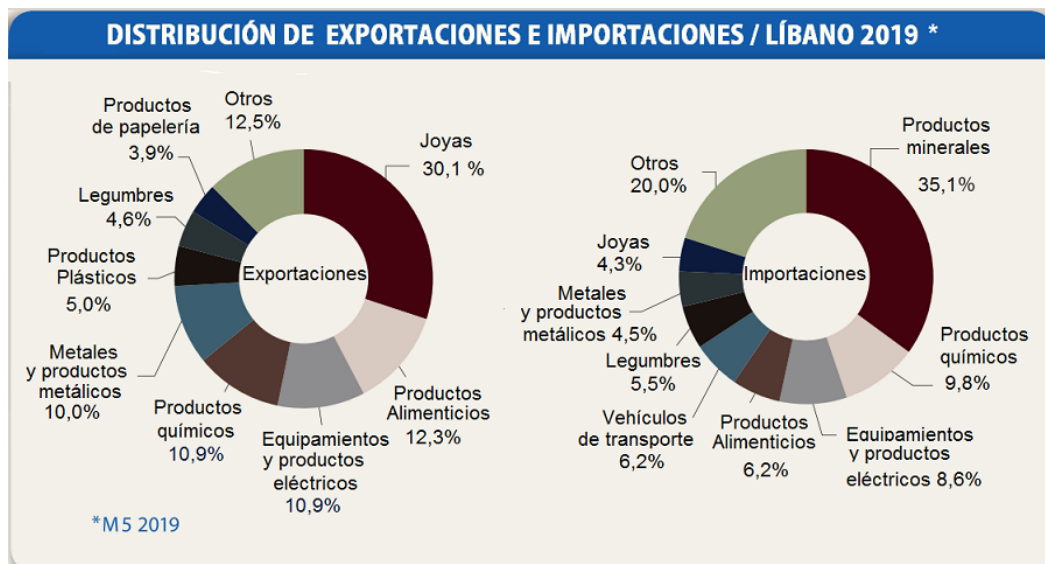

### 3.2.- DIRECCIÓN DEL COMERCIO Y LOS SOCIOS COMERCIALES

En 2018, Líbano adquirió mercaderías de un total de 208 países y regiones. De ellos, aproximadamente el 41,58% de los movimientos tuvieron su origen en los países de la Unión Europea; un 12,75% en naciones de Medio Oriente, de China un 10,25%, Estados Unidos participó con el 7,20%, Turquía con el 4,75%, Rusia con el 2,84%, el MERCOSUR con el 2,90%, India con el 1,76%, Japón con el 1,71% y con **Argentina 0,67%**.

2018 Países de Origen	Importados por el Líbano			Exportados por el Líbano		
	\$	Kg Neto	%	\$	Kg Net	%
China	2.048.129.240	658.856.112	10,25	22.194.114	9.004.455	0,75
Grecia	1.707.857.984	2.775.906.129	8,55	42.215.560	66.326.207	1,43
Italia	1.590.557.852	1.165.605.243	7,96	39.798.359	53.211.528	1,35
EEUU	1.438.260.567	1.006.237.935	7,20	63.485.509	14.423.916	2,15
Alemania	1.168.605.676	217.727.882	5,85	42.744.917	9.877.546	1,45
Turquía	948.599.616	805.713.234	4,75	127.109.479	357.194.432	4,31
Francia	709.217.046	269.058.655	3,55	51.204.805	44.607.174	1,73
EAU	588.451.625	152.526.717	2,95	457.249.269	74.575.080	15,49
Rusia	567.379.418	1.333.709.009	2,84	4.752.955	1.631.959	0,16
Egipto	548.693.750	753.310.117	2,75	70.915.059	116.113.250	2,40
España	533.661.357	800.241.980	2,67	56.640.352	45.852.745	1,92
Arabia Saudita	502.453.786	464.369.962	2,51	212.380.240	102.040.020	7,19
Suiza	453.109.577	6.687.222	2,27	130.730.654	577.130	4,43
Reino Unido	451.635.437	62.399.081	2,26	35.215.704	8.813.834	1,19
Ucrania	396.388.886	827.184.055	1,98	1.017.218	734.261	0,03
India	352.484.081	108.367.190	1,76	12.040.394	7.946.082	0,41
Brasil	343.556.413	354.244.535	1,72	26.238.676	77.478.743	0,89
Japón	342.375.055	48.371.493	1,71	5.710.212	1.086.989	0,19
Rumania	309.762.573	489.191.057	1,55	2.564.593	776.549	0,09
Bélgica	284.791.829	110.567.550	1,43	23.193.799	3.871.170	0,79
Kuwait	270.133.022	426.931.957	1,35	76.507.290	70.553.307	2,59
Países Bajos	225.692.127	99.201.527	1,13	26.228.867	15.222.795	0,89
Tailandia	200.624.632	81.978.679	1,00	3.721.111	127.305	0,13

Corea	177.773.323	55.929.017	0,89	56.689.069	32.107.250	1,92
Irlanda	177.744.433	5.906.730	0,89	1.722.794	829.453	0,06
Vietnam	156.902.474	19.213.437	0,79	912.532	979.617	0,03
Chipre	149.889.553	244.070.077	0,75	14.134.026	26.141.853	0,48
Canadá	145.072.761	58.391.077	0,73	23.518.470	8.452.681	0,80
Polonia	138.390.249	54.797.047	0,69	3.228.442	603.291	0,11
<b>Argentina</b>	<b>134.224.272</b>	<b>227.863.438</b>	<b>0,67</b>	<b>309.127</b>	<b>67.231</b>	<b>0,01</b>
Libia	130.452.276	202.215.592	0,65	9.486.954	2.913.533	0,32
Jordania	129.001.578	107.152.024	0,65	85.662.803	32.600.359	2,90
Dinamarca	128.638.709	17.991.077	0,64	1.426.129	552.177	0,05
Indonesia	117.170.041	81.809.623	0,59	2.129.255	727.224	0,07
Hungría	104.787.875	25.271.143	0,52	257.379	43.862	0,01
Togo	104.037.376	174.819	0,52	5.732.933	1.887.911	0,19
Ghana	103.659.798	4.601.227	0,52	20.001.547	13.769.696	0,68
Taiwán	95.678.904	22.289.069	0,48	300.545	153.528	0,01
Malasia	93.059.111	52.749.182	0,47	1.713.579	420.358	0,06
Suecia	92.725.154	28.739.310	0,46	14.126.407	5.870.852	0,48
Marruecos	92.491.743	212.934.410	0,46	15.898.606	6.249.594	0,54
Austria	91.752.318	25.297.789	0,46	2.958.852	475.043	0,10
Siria	91.625.090	120.903.553	0,46	205.319.747	223.227.581	6,96
México	86.951.080	10.463.230	0,44	750.207	87.567	0,03
Checa	83.354.513	18.704.044	0,42	598.387	142.444	0,02
Portugal	83.074.765	75.829.686	0,42	1.959.104	1.877.826	0,07
Bulgaria	75.458.019	83.667.860	0,38	15.823.681	3.246.410	0,54
Liberia	60.717.193	16.601	0,30	17.340.235	8.950.436	0,59
Croacia	58.876.785	23.756.034	0,29	185.999	157.732	0,01
Irán	48.042.467	15.731.791	0,24	4.072.202	790.652	0,14
Colombia	46.591.926	20.694.155	0,23	776.733	319.048	0,03
Sudán	46.502.193	30.487.170	0,23	9.453.979	3.810.985	0,32
Bangladesh	46.090.048	3.492.822	0,23	17.707.502	53.261.412	0,60
Guinea	44.345.200	54.632	0,22	16.311.610	5.806.553	0,55
Finlandia	41.708.437	33.199.605	0,21	670.748	59.708	0,02
Benín	41.120.175	349.937	0,21	3.705.942	1.746.623	0,13
Qatar	38.607.840	50.824.470	0,19	133.393.038	60.765.988	4,52
Noruega	37.387.265	49.202.060	0,19	897.966	267.413	0,03
Azerbaiyán	36.362.520	56.581.805	0,18	2.413.824	543.190	0,08
Australia	35.017.587	12.910.391	0,18	17.006.719	7.547.517	0,58
Paraguay	34.378.867	46.611.046	0,17	924.228	267.239	0,03
Eslovaquia	33.874.507	6.216.804	0,17	127.580	13.280	0,00
Argelia	31.337.699	61.078.491	0,16	36.579.211	15.793.523	1,24
Singapur	30.993.380	7.000.352	0,16	298.994	26.066	0,01
(Depósitos)	29.789.166	15.751.833	0,15			0,00
Túnez	26.964.929	27.297.217	0,13	10.144.995	3.457.744	0,34
Sri Lanka	26.636.544	4.354.360	0,13	454.783	1.117.951	0,02
Letonia	24.954.807	34.512.864	0,12	712.088	241.831	0,02
Omán	21.756.090	11.797.340	0,11	23.802.095	24.322.397	0,81



Turkmenistán	21.460.823	37.095.749	0,11			0,00
Bahréin	20.944.620	6.087.542	0,10	14.976.137	11.124.065	0,51
Moldavia	20.447.908	27.017.844	0,10	465.151	84.565	0,02
Senegal	20.121.874	236.144.574	0,10	8.057.646	2.914.632	0,27
Pakistán	19.524.970	9.972.732	0,10	5.277.465	2.040.466	0,18
Camboya	16.246.993	1.763.670	0,08	64	69	0,00
Eslovenia	15.691.473	3.936.645	0,08	3.771.870	7.247.994	0,13
Kazakstán	13.407.121	84.363.003	0,07	138.889	8.906	0,00
Georgia	12.898.085	23.271.809	0,06	169.570	25.685	0,01
Nigeria	12.436.209	23.790.780	0,06	29.680.508	10.658.151	1,01
Filipinas	11.544.847	4.199.963	0,06	452.743	1.137.684	0,02
Cuba	11.481.486	27.730.825	0,06	0	0	0,00
Nueva Zelanda	10.833.917	1.603.758	0,05	1.158.174	197.927	0,04
Sudáfrica	9.394.559	4.377.698	0,05	173.990.584	372.285	5,89
Hong Kong	9.148.510	432.924	0,05	17.005.622	318.746	0,58
Serbia	9.106.030	12.469.219	0,05	113.305	25.799	0,00
Lituania	9.024.095	4.527.859	0,05	1.767.618	220.800	0,06
Líbano	8.481.920	1.029.886	0,04	0	0	0,00
Mozambique	8.219.019	942.733	0,04	748.878	312.227	0,03
Chile	7.912.300	4.540.803	0,04	370.969	99.313	0,01
Bielorrusia	7.005.627	12.244.256	0,04	63.233	27.822	0,00
Perú	5.625.986	2.036.077	0,03	248.702	16.139	0,01
Irak	5.162.833	5.541.232	0,03	147.236.149	52.474.983	4,99
San Marino	4.965.969	245.872	0,02	0	0	0,00
Costa Rica	4.951.434	1.284.376	0,02	36.194	11.108	0,00
Camerún	4.942.982	4.243.211	0,02	7.300.194	2.415.212	0,25
Estonia	4.727.585	1.634.992	0,02	114.863	2.775	0,00
Congo	4.296.639	709.126	0,02	34.007.070	10.894.496	1,15
Ecuador	4.271.992	2.258.957	0,02	173.892	34.052	0,01
Myanmar	4.186.055	175.603	0,02	674.613	129.743	0,02
Luxemburgo	4.079.159	1.265.842	0,02	629.194	66.599	0,02
Guatemala	3.843.706	1.865.836	0,02	540	12	0,00
Etiopía	3.336.343	2.450.897	0,02	1.350.550	775.804	0,05
Costa de Marfil	2.997.211	2.135.712	0,02	41.074.305	15.944.355	1,39
República Dominicana	2.826.342	52.231	0,01	84.309	25.281	0,00
Bienes devueltos por el Líbano	2.822.316	1.349.382	0,01	0	0	0,00
Uganda	2.467.564	500.018	0,01	3.023.064	468.589	0,10
Albania	2.240.149	902.051	0,01	4.783.316	16.987.218	0,16
Bosnia y Herzegovina	1.871.255	437.780	0,01	70.000	27.900	0,00
Malta	1.736.802	154.627	0,01	1.209.312	569.344	0,04
Mauritania	1.398.149	427.428	0,01	2.122.674	303.433	0,07
Kenia	1.325.668	439.961	0,01	3.789.999	1.246.929	0,13
Afganistán	1.321.270	340.816	0,01	793.919	104.499	0,03
Uruguay	1.318.244	642.386	0,01	927.854	221.678	0,03
Madagascar	1.281.928	84.618	0,01	1.691	2.115	0,00
(Variados)	1.245.996	408.125	0,01	6.559.175	2.239.127	0,22

Macedonia	1.189.132	60.577	0,01	729	110	0,00
Uzbekistán	989.259	3.068.407	0,00	170.276	11.400	0,01
Mauricio	979.845	31.448	0,00	109.512	60.163	0,00
Yemen	975.067	569.383	0,00	8.623.157	2.711.393	0,29
Zimbabue	875.946	370.173	0,00	166.008	53.682	0,01
Venezuela	798.186	702.474	0,00	1.511.030	494.295	0,05
Tanzania	752.077	86.713	0,00	3.887.540	3.578.368	0,13
Guayana	686.889	630.490	0,00	43.833	14.611	0,00
Nepal	643.950	9.875	0,00	17.727	10.213	0,00
Corea del Norte	631.244	252.838	0,00	197.215	119.660	0,01
Guinea Ecuatorial	626.625	624.721	0,00	3.652.214	892.079	0,12
Andorra	600.527	7.199	0,00	1.989	2.100	0,00
Islas Feroe	402.528	43.066	0,00	0	0	0,00
Honduras	393.409	13.611	0,00	28.117	1.035	0,00
San Vicente y Granadinas	355.446	33.003	0,00	0	0	0,00
Nicaragua	335.394	6.084	0,00	0	0	0,00
Gabón	320.813	360.635	0,00	10.579.133	4.439.946	0,36
Malawi	306.516	78.682	0,00	281.169	108.041	0,01
Lesoto	304.651	10.522	0,00	15.710	2.000	0,00
Palestina	297.471	28.256	0,00	0	0	0,00
El Salvador	263.288	23.398	0,00	265	35	0,00
Angola	247.202	275.920	0,00	15.313.058	4.511.243	0,52
Bolivia	241.186	54.353	0,00	0	0	0,00
Armenia	221.698	136.802	0,00	906.766	300.199	0,03
Trinidad y Tobago	207.670	159.124	0,00	85.240	72.989	0,00
Namibia	191.293	335.856	0,00	394.850	119.674	0,01
Liechtenstein	185.189	8.396	0,00	0	0	0,00
República Democrática Popular Lao	176.823	2.189	0,00	9.284	710	0,00
Guinea- Bissau	170.459	14.312	0,00	206.758	82.133	0,01
Barbados	145.660	1.290	0,00	10.106	50	0,00
Guam	144.349	10.016	0,00	0	0	0,00
Mongolia	142.171	25.275	0,00	0	0	0,00
Bahamas	139.151	181.269	0,00	24.038	9.840	0,00
República Centroafricana	138.926	52.160	0,00	1.909.035	615.061	0,06
Mónaco	133.677	3.928	0,00	30.209	618	0,00
Macao	120.933	2.575	0,00	0	0	0,00
Anguila	106.813	56.208	0,00	83.469	43.456	0,00
Islandia	95.447	1.609	0,00	83.999	75.985	0,00
Ruanda	88.016	184	0,00	126.697	9.285	0,00
Tokelau	84.898	2.891	0,00	0	0	0,00
Tayikistán	64.880	22.686	0,00	67.156	1.600	0,00
Somalia	63.154	55.073	0,00	538.857	178.155	0,02
Suazilandia	59.699	4.059	0,00	33.124	1.495	0,00
Virgen Island, EE. UU.	57.412	19.648	0,00	0	0	0,00
Zambia	54.567	41	0,00	4.574.743	1.082.410	0,15
Maldivas	50.442	40.173	0,00	2.368.630	177.084	0,08

Panamá	43.572	26.056	0,00	519.415	145.085	0,02
Jamaica	43.360	6.233	0,00	39.058	35.860	0,00
Sierra Leona	41.518	21.575	0,00	7.979.323	3.763.525	0,27
Dominica	40.806	4.184	0,00	73.097	20.719	0,00
Kirguistán	34.864	12.003	0,00	0	0	0,00
Belice	33.184	9.862	0,00	0	0	0,00
Haití	31.473	754	0,00	0	0	0,00
Brunei Darussalam	29.753	26.123	0,00	166.684	10.291	0,01
Surinam	27.334	1.143	0,00			0,00
Gambia	18.853	12.540	0,00	3.060.787	1.102.599	0,10
Islas Turcas y Caicos	16.434	10.668	0,00	37.109	8.400	0,00
Seychelles	13.896	970	0,00	573.844	95.345	0,02
Islas Solomon	13.165	386	0,00	0	0	0,00
Kosovo	13.026	54	0,00	3.050	4.000	0,00
Mali	12.780	3.167	0,00	8.306.825	3.216.811	0,28
Islas Marshall	12.183	2.018	0,00	0	0	0,00
Cabo Verde	11.507	222	0,00	321.889	110.227	0,01
Polinesia francés	6.227	2	0,00	60.547	7.869	0,00
Montenegro	5.627	523	0,00	28.647	8.491	0,00
Islas Heard y McDonald	4.504	19	0,00	0	0	0,00
Burundi	4.389	350	0,00	76.525	23.190	0,00
Islas Cocos	3.467	351	0,00	0	0	0,00
Santo Tomé y Príncipe	3.061	800	0,00	98.296	70.790	0,00
Samoa Americana	2.712	39	0,00	25.562	190	0,00
Burkina Faso	2.346	132	0,00	4.084.979	1.523.336	0,14
Nueva Caledonia	1.842	27	0,00	0	0	0,00
Níger	1.651	415	0,00	1.327.556	393.185	0,04
San Cristóbal y Nieves	779	15	0,00	0	0	0,00
Papúa Nueva Guinea	774	61	0,00	191.445	21.980	0,01
(Suministros de Barcos)	762	400	0,00	20.781.635	27.924.401	0,70
Antigua y Barbuda	747	76	0,00	22.129	18.240	0,00
Isla Bouvet	682	45	0,00	0	0	0,00
Fiyi	678	31	0,00	74.145	100.237	0,00
Aruba	479	12	0,00	27.560	27.072	0,00
Islas Malvinas	451	7	0,00	0	0	0,00
Antillas Holandesas	403	34	0,00	0	0	0,00
Islas Marianas del Norte	381	13	0,00	0	0	0,00
Djibuti	332	8	0,00	1.845.454	595.397	0,06
Isla de Man	230	10	0,00	0	0	0,00
Santa Sede	190	3	0,00	0	0	0,00
Tierra Verde	115	4	0,00	0	0	0,00
Isla de Navidad	105	2	0,00	11.008	19.500	0,00
Comoras	75	3	0,00	403.849	123.113	0,01
Suministros de aerolíneas				12.003	17.698	0,00
Botsuana				337	38	0,00
Chad				392.557	137.713	0,01

Aeropuerto libre de impuestos				7.836.250	250.269	0,27
Eritrea				531	1.495	0,00
Zona libre				7.467.984	4.054.721	0,25
Svalbard y Jan Mayen				3.118	90	0,00
<b>Total</b>	<b>19.979.509.247</b>	<b>15.855.023.922</b>	<b>100</b>	<b>2.951.821.910</b>	<b>1.840.132.538</b>	<b>100</b>

Fuente: Aduana Libanesa

A continuación la tabla de productos, - importaciones / exportaciones 2018 -, demuestran que los **capítulos 27, 87, 30, 71, 84, 85, 72 y 39 representaron el 59,48 % del total de la importaciones libanesas y los capítulos 71, 39, 85, 84, 33, 20, 8, 49, 49, 31, 76 y 22, representaron el 59,93% de las exportaciones libanesas.**

Las principales importaciones libanesas (2018) fueron: Combustibles minerales, aceites minerales y productos (20,36%); Vehículos, aeronaves, barcos, equipos de transporte (8,05%); Productos farmacéuticos (6,65%); Perlas, piedras preciosas y metales (6,27%); Reactores nucleares, calderas, máquinas (6,16%); Maquinarias y equipos eléctricos y sus parte (5,46%)%; Hierro y acero (3,34%); Plásticos y sus manufacturas (3,19%); Animales vivos y productos animales (2,10%); y Huevos de aves; miel natural (1,80%) entre otros productos.

<b>2018</b>		<b>Importados por el Líbano</b>			<b>Exportados por el Líbano</b>		
<b>PRODUCTOS</b>		<b>\$</b>	<b>Kg Neto</b>	<b>%</b>	<b>\$</b>	<b>Kg Net</b>	<b>%</b>
27	Combustibles minerales, aceites minerales y productos.	4.066.883.994	6.560.951.729	20,36	24.683.623	31.877.579	0,84
87	Vehículos que no sean ferrocarril o tranvía.	1.608.937.929	216.402.437	8,05	17.083.361	2.833.174	0,58
30	Productos farmacéuticos.	1.329.246.330	11.466.737	6,65	56.903.817	1.830.311	1,93
71	Perlas naturales o cultivadas.	1.252.303.202	1.042.043	6,27	648.046.416	45.362	21,95
84	Reactores nucleares, calderas.	1.231.244.411	156.805.729	6,16	151.499.728	24.108.926	5,13
85	Máquinas, equipos y piezas eléctricas.	1.090.063.428	71.998.026	5,46	170.120.293	22.804.092	5,76
72	Hierro y acero.	667.523.769	1.093.954.475	3,34	123.242.080	404.582.855	4,18
39	Plásticos y sus manufacturas.	638.174.303	374.602.094	3,19	177.083.995	94.038.238	6,00
01	Animales vivos.	418.859.183	155.455.106	2,10	10.017.787	2.440.705	0,34
04	Leche y productos lácteos; huevos de ave; miel natural; y productos comestibles de origen animal.	359.624.793	83.614.105	1,80	6.023.123	1.205.025	0,20
10	Cereales.	322.224.378	1.297.060.202	1,61	4.457.440	10.032.012	0,15
90	Instrumentos y aparatos de óptica, fotografía o cinematografía...	316.357.056	5.040.782	1,58	9.775.492	128.802	0,33
62	Prendas y complementos de vestir.	306.808.697	8.591.394	1,54	24.946.734	689.240	0,85
19	Preparaciones de cereales, harina, almidón y/o leche.	288.308.888	109.528.749	1,44	49.964.618	19.112.612	1,69
48	Papel y cartón; manufacturas de pasta de celulosa.	265.049.023	231.859.546	1,33	72.609.121	63.945.417	2,46
33	Aceites esenciales y	254.339.442	26.482.335	1,27	121.686.803	16.627.503	4,12

	resinoides; preparaciones de perfumería, de tocador o de cosmética.						
94	Muebles; ropas de cama, colchones.	238.754.280	47.476.933	1,19	62.687.825	14.548.033	2,12
21	Preparaciones alimenticias diversas.	230.567.361	50.189.330	1,15	59.239.172	26.115.942	2,01
69	Productos cerámicos.	225.844.481	632.686.144	1,13	4.946.712	2.734.807	0,17
44	Madera, carbón vegetal y manufacturas de madera.	221.538.895	387.247.631	1,11	8.128.655	5.993.248	0,28
61	Prendas y complementos de vestir.	196.952.337	7.531.813	0,99	8.126.370	400.640	0,28
73	Artículos de hierro o de acero.	188.172.638	97.797.369	0,94	40.914.389	18.548.628	1,39
08	Frutas y frutos comestibles; cortezas de agrios (cítricos), melones o sandías.	186.987.861	71.616.142	0,94	77.922.029	199.006.534	2,64
76	Aluminio y sus manufacturas.	179.519.258	48.266.927	0,90	62.612.324	29.571.539	2,12
38	Productos químicos diversos.	175.314.725	68.780.398	0,88	8.092.987	4.769.713	0,27
12	Semillas oleaginosas y frutos oleaginosos.	169.791.831	220.407.981	0,85	6.055.294	3.357.673	0,21
15	Grasas y aceites animales o vegetales.	155.966.994	152.344.511	0,78	54.769.393	38.440.224	1,86
02	Carne y despojos comestibles.	154.748.065	34.174.012	0,77	1.983.659	2.600.064	0,07
34	Jabón, preparaciones para lavar, lubricantes, ceras artificiales...	139.475.455	81.782.429	0,70	26.515.968	13.167.632	0,90
17	Azúcares y productos de confitería.	139.429.122	276.926.532	0,70	26.257.795	27.667.566	0,89
22	Bebidas, licores y vinagre.	135.970.426	69.411.628	0,68	59.437.656	55.633.067	2,01
40	Caucho y sus manufacturas.	134.701.190	36.726.701	0,67	3.043.923	906.565	0,10
23	Residuos y desperdicios de las industrias alimentarias.	133.418.191	260.943.791	0,67	2.678.390	14.118.427	0,09
64	Calzado impermeable con suela y parte superior de caucho o plástico.	126.864.246	6.129.606	0,63	7.261.831	565.458	0,25
70	Vidrio y cristalería.	126.293.159	202.447.945	0,63	7.285.674	5.752.773	0,25
24	Tabaco y sucedáneos del tabaco manufacturados.	122.817.831	9.907.095	0,61	29.380.298	7.965.972	1,00
09	Café, té, mate y especias.	120.849.787	41.042.347	0,60	39.457.544	5.523.674	1,34
16	Preparaciones de carne, de pescado o de crustáceos.	110.434.020	24.821.046	0,55	14.342.731	4.160.264	0,49
96	Artículos manufacturados diversos.	107.014.267	29.960.480	0,54	20.048.204	3.857.530	0,68
03	Pescados y crustáceos, moluscos y demás invertebrados acuáticos.	103.278.010	25.182.648	0,52	1.724.736	144.297	0,06

25	Sal; azufre; tierras y piedra;	99.423.787	1.320.642.808	0,50	5.955.808	67.218.769	0,20
32	Extractos curtientes o tintóreos; taninos ...	99.244.213	57.490.109	0,50	41.896.097	14.524.468	1,42
07	Hortalizas comestibles y ciertas raíces y tubérculos.	97.528.304	151.577.297	0,49	40.827.584	95.052.175	1,38
74	Cobre y sus manufacturas.	95.096.105	13.473.032	0,48	93.752.908	23.469.481	3,18
29	Químicos orgánicos.	94.924.565	49.892.619	0,48	4.015.804	3.823.826	0,14
95	Juguetes, juegos y artículos deportivos;	93.505.447	21.475.125	0,47	2.831.694	338.757	0,10
68	Artículos de piedra, yeso, cemento, amianto, mica ...	93.317.031	294.013.633	0,47	11.338.573	11.524.643	0,38
18	Cacao y preparaciones de cacao.	91.791.811	18.136.195	0,46	36.653.122	4.074.129	1,24
20	Preparaciones de verduras, frutas, nueces ...	82.496.960	64.320.713	0,41	104.654.032	47.930.635	3,55
83	Artículos diversos de metal común.	79.862.875	20.753.265	0,40	9.721.830	1.375.245	0,33
42	Manufacturas de cuero; artículos de talabartería o guarnicionería;	63.853.691	4.295.814	0,32	6.578.857	267.534	0,22
49	Libros, folletos e impresos similares, incluso en hojas sueltas.	52.977.710	4.844.682	0,27	67.474.251	31.558.421	2,29
63	Artículos textiles confeccionados; juegos; prendería y trapos.	50.828.706	25.693.577	0,25	4.419.624	556.406	0,15
31	Fertilizantes.	47.580.350	111.558.799	0,24	65.991.462	217.160.221	2,24
91	Relojes y sus partes.	45.904.846	673.365	0,23	6.673.050	8.513	0,23
55	Cables de filamentos sintéticos.	44.450.122	13.909.367	0,22	2.593.318	508.282	0,09
82	Herramientas, implementos, cubiertos, cucharas y tenedores.	41.385.351	6.657.591	0,21	4.045.564	697.074	0,14
11	Productos de la molinería; malta; almidón y fécula; inulina; gluten de trigo.	40.093.878	77.161.414	0,20	12.178.737	9.992.518	0,41
60	Tejidos de punto.	31.893.883	12.458.714	0,16	1.072.644	322.194	0,04
28	Productos químicos inorgánicos; compuesto orgánico o inorgánico.	31.311.473	67.234.203	0,16	36.242.473	87.323.972	1,23
54	Filamentos artificiales.	29.281.611	6.254.320	0,15	4.161.264	922.947	0,14
47	Pulpa de madera o materiales celulósicos fibrosos.	27.380.338	33.815.146	0,14	67.457	69.402	0,00
57	Alfombras y otros revestimientos textiles para el suelo.	27.151.804	8.735.230	0,14	1.647.708	397.853	0,06
06	Árboles vivos y otras plantas; bulbos y raíces.	25.752.594	25.732.618	0,13	946.027	885.198	0,03
35	Sustancias albuminoideas; almidones modificados; pegamentos.	24.084.347	8.566.071	0,12	823.410	282.904	0,03
88	Aeronaves, naves espaciales y sus partes.	24.035.300	71.472	0,12	4.835.219	73.192	0,16
89	Barcos y demás	22.793.251	1.594.753	0,11	567.472	26.841	0,02

	artefactos flotantes.						
56	Guata, fieltro y tela sin tejer; hilados especiales;	21.236.949	6.866.681	0,11	1.791.849	216.032	0,06
58	Tejidos especiales; tejidos textiles con mechones;	17.649.378	1.740.705	0,09	2.106.604	99.293	0,07
98	Muebles y electrodomésticos usados ...	16.631.122	5.919.746	0,08	4.743.272	4.105.390	0,16
93	Armas y municiones; sus partes y accesorios.	16.564.731	1.079.041	0,08	306.795	4.604	0,01
78	Plomo y sus manufacturas.	14.556.382	6.150.704	0,07	45.643.062	21.699.720	1,55
52	Algodón.	12.284.293	2.701.876	0,06	636.963	165.765	0,02
59	Tejido impregnado, recubierto, cubierto o laminado.	11.966.349	3.616.285	0,06	229.172	28.997	0,01
97	Obras de arte, piezas de colección y antigüedades.	9.372.696	134.292	0,05	11.303.932	47.070	0,38
37	Productos fotográficos o cinematográficos.	8.760.344	1.072.209	0,04	156.940	8.218	0,01
36	Pólvora y explosivos; artículos de pirotecnia; fósforos (cerillas); aleaciones pirofóricas; materias inflamables.	8.467.111	2.183.323	0,04	8.381	3.490	0,00
65	Sombrerería y sus partes.	5.183.158	547.604	0,03	157.019	9.503	0,01
67	Plumas y plumones preparados y artículos.	4.836.329	879.028	0,02	1.319.230	20.652	0,04
92	Instrumentos musicales; partes y accesorios.	3.978.267	378.771	0,02	123.675	13.170	0,00
66	Paraguas, sombrillas, quitasoles, bastones, bastones asiento, látigos, fustas, y sus partes.	3.376.592	1.354.773	0,02	13.040	3.640	0,00
05	Productos de origen animal (Cabello en bruto; desperdicios de cabello).	2.898.170	1.382.111	0,01	3.878.345	1.318.304	0,13
86	Locomotoras de ferrocarril o tranvía.	2.795.959	2.849.527	0,01	136.654	202.711	0,00
26	Minerales, escorias y cenizas.	2.225.834	102.653.590	0,01	189.936	326.675	0,01
53	Fibras textiles vegetales; hilo de papel.	2.204.488	1.313.476	0,01	7.283	2.130	0,00
51	Lana, pelo de animales fino o grueso.	2.193.522	120.481	0,01	167.193	76.472	0,01
13	Goma laca; gomas, resinas, gomorresinas y oleorresinas (por ejemplo, bálsamos), naturales.	1.918.427	357.332	0,01	717.892	57.890	0,02
43	Peletería en bruto (incluidas las cabezas, colas, patas y trozos).	1.851.653	12.844	0,01	64.566	151	0,00
50	Seda.	1.849.632	9.72	0,01	19.876	382	0,00
46	Trenzas y artículos similares, de materia trenzable...	1.813.147	624.333	0,01	165.451	16.325	0,01



41	Cueros y pieles en bruto (simil cuero) ...	1.739.183	624.457	0,01	4.363.852	8.976.611	0,15
45	Corcho y manufacturas de corcho.	1.660.055	88.235	0,01	93.345	21.580	0,00
79	Cinc y sus manufacturas.	1.241.794	317.159	0,01	261.463	403.453	0,01
81	Volframio (tungsteno) y sus manufacturas.	866.616	31.561	0,00	56.919	44.130	0,00
14	Materiales para trenzar vegetales; materias vegetales.	336.736	304.103	0,00	124.382	20.719	0,00
80	Estaño y sus manufacturas.	266.477	17.633	0,00	13.959	1.830	0,00
75	Níquel y sus manufacturas.	180.244	3.459	0,00			
	<b>Total /2018</b>	<b>19.979.509.248</b>	<b>15.855.023.920</b>	<b>100,00</b>	<b>2.951.825.029</b>	<b>1.840.132.627</b>	<b>100,00</b>

Fuente: Aduana Libanesa

Durante el año 2017, Líbano adquirió mercaderías de un total de 220 países y regiones. De ellos, aproximadamente el 42,42% de los movimientos tuvieron su origen en los países de la Unión Europea; un 13,01% en naciones de Medio Oriente, de China un 9,60%, Estados Unidos participó con el 7,37%, Rusia con el 3,81%, el MERCOSUR con el 2,86%, India con el 1,57%, Japón con el 1,91% y **Argentina 0,58%**.

2017 Países de Origen	Importados por el Líbano			Exportados por el Líbano		
	\$	Kg Neto	%	\$	Kg Net	%
China	1.879.110.467	791.343.315	9,60%	17.030.444	6.746.462	0,60%
Italia	1.770.426.233	1.851.293.034	9,04%	27.168.280	40.729.292	0,96%
EEUU	1.442.308.032	1.543.112.973	7,37%	65.615.319	13.095.571	2,31%
Grecia	1.372.593.175	2.738.396.698	7,01%	23.402.001	19.898.839	0,82%
Alemania	1.228.795.627	230.802.948	6,28%	42.166.019	10.372.186	1,48%
Turquía	777.172.833	849.475.265	3,97%	119.524.894	412.294.063	4,20%
Francia	766.502.685	190.150.930	3,91%	37.365.994	6.941.360	1,31%
Rusa	746.274.150	1.915.376.940	3,81%	3.391.413	1.366.153	0,12%
Egipto	592.937.200	819.838.696	3,03%	68.335.260	98.417.512	2,40%
España	555.204.860	960.688.446	2,84%	46.047.197	32.480.779	1,62%
Reino Unido	447.077.441	59.982.826	2,28%	37.400.793	7.995.672	1,32%
Ucrania	441.406.017	1.162.062.651	2,25%	1.028.936	1.133.994	0,04%
Arabia Saudita	383.323.892	249.531.952	1,96%	243.161.802	118.444.834	8,55%
Japón	373.502.190	56.754.905	1,91%	5.849.580	1.416.673	0,21%
Suiza	373.494.330	8.805.741	1,91%	133.562.371	740.588	4,70%
Bélgica	364.188.968	311.441.888	1,86%	14.977.189	3.374.931	0,53%
EAU	359.700.633	133.221.473	1,84%	265.673.992	84.547.056	9,34%
Kuwait	336.459.593	735.318.745	1,72%	91.788.080	91.168.862	3,23%
Países Bajos	323.627.867	331.941.800	1,65%	25.309.774	12.130.493	0,89%
India	307.233.753	115.989.854	1,57%	12.283.449	12.433.256	0,43%
Brasil	299.228.449	267.518.139	1,53%	17.428.645	61.647.347	0,61%
Rumania	293.613.573	481.260.328	1,50%	2.288.267	582.771	0,08%
Corea del Norte	230.686.481	68.380.164	1,18%	53.733.679	31.427.749	1,89%
Tailandia	225.179.950	119.430.436	1,15%	1.742.477	110.859	0,06%
Togo	175.244.352	21.962	0,89%	3.617.353	1.790.674	0,13%
Irlanda	174.345.491	5.784.333	0,89%	1.133.148	499.109	0,04%



Jordán	159.691.627	200.586.850	0,82%	89.418.710	39.572.025	3,14%
Canadá	145.048.182	53.250.353	0,74%	22.175.638	8.055.394	0,78%
Polonia	138.360.269	77.213.745	0,71%	1.883.807	403.543	0,07%
República Árabe Siria	137.502.977	208.312.508	0,70%	246.245.096	308.683.994	8,66%
Vietnam	127.559.426	18.036.275	0,65%	638.374	796.708	0,02%
Portugal	126.991.320	211.570.205	0,65%	7.189.403	7.121.384	0,25%
Dinamarca	115.585.518	15.918.365	0,59%	3.185.511	1.509.817	0,11%
<b>Argentina</b>	<b>113.588.082</b>	<b>208.073.641</b>	<b>0,58%</b>	<b>182.581</b>	<b>46.967</b>	<b>0,01%</b>
Indonesia	106.465.203	65.717.130	0,54%	2.456.150	651.107	0,09%
Taiwán	104.712.154	26.243.848	0,53%	420.354	109.439	0,01%
Suecia	103.025.508	36.748.505	0,53%	16.313.553	6.430.376	0,57%
Hungría	102.633.694	25.641.450	0,52%	313.474	112.967	0,01%
Malasia	86.102.691	42.597.585	0,44%	2.279.856	1.003.775	0,08%
Marruecos	82.937.497	161.790.343	0,42%	15.538.625	5.410.918	0,55%
Chipre	76.069.519	227.073.108	0,39%	10.645.863	17.347.621	0,37%
Bulgaria	74.950.752	88.821.295	0,38%	8.859.676	2.099.761	0,31%
Republica checa	74.592.875	19.617.742	0,38%	454.839	104.355	0,02%
México	74.435.762	9.662.190	0,38%	320.453	20.048	0,01%
Austria	73.446.996	22.713.714	0,38%	1.770.974	385.896	0,06%
Benín	70.969.783	92.262	0,36%	3.495.842	2.097.150	0,12%
Guinea	67.573.928	16.045	0,35%	16.392.816	5.671.788	0,58%
Irán	62.051.133	27.866.238	0,32%	15.088.902	26.911.494	0,53%
Libia	56.424.956	93.408.393	0,29%	4.325.012	1.319.188	0,15%
Túnez	51.958.722	76.397.084	0,27%	9.456.697	3.758.289	0,33%
Croacia	49.746.060	22.682.754	0,25%	115.554	279.73	0,00%
Cuba	47.964.994	95.316.692	0,24%	2.652	735	0,00%
Finlandia	44.967.886	29.294.286	0,23%	431.738	37.794	0,02%
(Depósitos)	44.901.993	21.161.946	0,23%	0	0	0,00%
Bangladesh	44.251.455	3.759.793	0,23%	20.971.897	72.826.969	0,74%
Australia	43.120.474	37.986.153	0,22%	14.598.056	6.566.936	0,51%
Bahrén	39.679.171	40.855.815	0,20%	14.593.204	12.670.107	0,51%
Eslovaquia	36.826.952	6.684.947	0,19%	165.381	25.217	0,01%
Colombia	35.659.624	14.692.164	0,18%	637.155	225.773	0,02%
Georgia	35.273.921	66.340.030	0,18%	403.150	63.065	0,01%
Hong Kong	34.343.081	12.354.697	0,18%	9.199.883	887.185	0,32%
Paraguay	34.242.127	40.218.927	0,17%	1.222.751	309.686	0,04%
Ghana	32.220.804	3.128.464	0,16%	19.671.428	9.825.972	0,69%
Sri Lanka	31.813.543	5.124.115	0,16%	694.100	1.157.663	0,02%
Argelia	31.696.884	56.623.660	0,16%	25.368.027	6.074.343	0,89%
Singapur	30.784.062	9.504.161	0,16%	403.495	22.399	0,01%
Noruega	27.263.664	41.183.343	0,14%	671.426	244.390	0,02%
Senegal	25.899.491	285.726.844	0,13%	7.671.139	2.804.999	0,27%
Sudán	24.833.402	22.329.944	0,13%	14.670.784	9.227.768	0,52%
Eslovenia	21.962.100	4.677.980	0,11%	913.834	319.516	0,03%
Pakistán	19.463.771	11.204.864	0,10%	5.492.763	2.821.883	0,19%
Sudáfrica	17.639.284	3.680.626	0,09%	315.094.298	616.549	11,08%

Omán	16.374.979	11.443.941	0,08%	26.754.488	36.283.916	0,94%
Bielorrusia	16.100.415	33.419.927	0,08%	26.685	8.475	0,00%
Azerbaiyán	15.332.618	30.051.970	0,08%	2.314.959	920.826	0,08%
Qatar	15.277.100	11.679.814	0,08%	98.625.467	53.992.975	3,47%
Camboya	14.030.685	1.334.605	0,07%	4.277	23.667	0,00%
Serbia	12.857.228	33.374.292	0,07%	30.192	2.599	0,00%
Moldavia	12.375.894	20.153.686	0,06%	642.344	109.762	0,02%
Filipinas	11.645.498	3.866.070	0,06%	366.872	983.648	0,01%
Nueva Zelanda	10.796.101	2.067.535	0,06%	931.592	209.795	0,03%
Lituania	8.535.926	7.757.768	0,04%	1.252.080	143.551	0,04%
Uruguay	7.930.222	3.546.094	0,04%	0	0	0,00%
Letonia	7.737.643	5.174.414	0,04%	711.783	275.032	0,03%
Chile	7.709.872	4.390.726	0,04%	185.947	51.875	0,01%
Guatemala	6.350.562	7.303.953	0,03%	0	0	0,00%
Perú	6.154.716	2.200.731	0,03%	280.810	25.372	0,01%
Mozambique	5.740.945	819.571	0,03%	1.063.508	277.049	0,04%
Nigeria	5.530.874	10.784.243	0,03%	21.739.957	7.790.828	0,76%
Ecuador	4.923.752	3.693.165	0,03%	102.244	9.968	0,00%
Bosnia y Herzegovina	4.437.538	1.654.111	0,02%	27.679	406	0,00%
(Devolución)	4.158.028	2.087.012	0,02%	0	0	0,00%
Irak	3.571.775	2.810.278	0,02%	172.042.742	74.599.852	6,05%
República Dominicana	3.526.915	27.791	0,02%	83.923	36.170	0,00%
San Marino	3.485.450	264.100	0,02%	0	0	0,00%
Costa de Marfil	3.471.813	2.480.502	0,02%	43.373.115	28.348.299	1,53%
Costa Rica	3.354.901	756.191	0,02%	18.302	5.610	0,00%
Camerún	3.069.342	2.612.430	0,02%	6.622.666	2.151.352	0,23%
Estonia	2.945.482	1.837.245	0,02%	35.761	2.940	0,00%
Myanmar	2.761.500	242.221	0,01%	181.286	17.544	0,01%
Kazakstán	2.517.895	3.456.692	0,01%	175.465	12.873	0,01%
Luxemburgo	2.464.352	1.243.423	0,01%	373.744	30.092	0,01%
Etiopía	2.209.453	1.538.510	0,01%	2.462.618	1.602.562	0,09%
Líbano	2.127.432	612.914	0,01%	0	0	0,00%
Albania	1.751.453	702.061	0,01%	148.448	13.471	0,01%
Mauritania	1.515.374	494.966	0,01%	1.722.839	249.532	0,06%
Uganda	1.481.889	344.291	0,01%	1.711.453	254.900	0,06%
Madagascar	1.470.653	135.911	0,01%	544	2.229	0,00%
Malta	1.449.982	214.295	0,01%	635.255	427.628	0,02%
Macedonia	1.281.290	364.689	0,01%	33	50	0,00%
Kenia	1.094.803	480.624	0,01%	2.088.719	720.695	0,07%
Mauricio	939.712	58.033	0,00%	63.624	29.207	0,00%
(Variados)	889.383	275.944	0,00%	5.583.155	1.809.449	0,20%
Gabón	752.644	860.717	0,00%	10.002.392	4.333.261	0,35%
Corea del Norte	711.691	327.566	0,00%	188.842	120.755	0,01%
Uzbekistán	697.023	167.896	0,00%	0	0	0,00%
Angola	646.045	1.200.913	0,00%	9.895.421	2.889.722	0,35%
Zimbabue	633.237	145.957	0,00%	107.745	20.625	0,00%

Guinea Ecuatorial	632.919	643.320	0,00%	1.439.372	374.994	0,05%
Afganistán	623.108	374.238	0,00%	503.580	52.836	0,02%
Nepal	593.356	10.164	0,00%	43.044	14.014	0,00%
Congo	591.427	415.685	0,00%	31.828.913	10.974.188	1,12%
Lesoto	472.026	13.739	0,00%	0	0	0,00%
Nicaragua	461.041	6.524	0,00%	5.643	2.128	0,00%
Bolivia	408.500	167.917	0,00%	2.301	157	0,00%
Yemen	406.451	518.840	0,00%	6.604.166	2.276.607	0,23%
Venezuela	384.937	565.250	0,00%	975.709	483.721	0,03%
Tanzania, República Unida	371.912	52.758	0,00%	3.096.778	4.271.302	0,11%
Honduras	358.634	7.567	0,00%	15.382	4.010	0,00%
Namibia	348.046	554.227	0,00%	0	0	0,00%
Sierra Leona	328.411	46.279	0,00%	10.907.453	5.093.673	0,38%
Malawi	303.938	78.112	0,00%	426.809	147.947	0,02%
Andorra	302.371	225	0,00%	45.806	6.019	0,00%
Guayana	242.855	59.400	0,00%	63.817	27.742	0,00%
Islas Feroe	234.046	22.159	0,00%	0	0	0,00%
Armenia	184.912	119.300	0,00%	563.299	108.575	0,02%
Mongolia	179.938	216.068	0,00%	0	0	0,00%
Mónaco	171.450	16.539	0,00%	483.041	2.143	0,02%
Palestina	157.106	12.450	0,00%	0	0	0,00%
El Salvador	155.739	9.492	0,00%	0	0	0,00%
República Democrática Popular Lao	146.168	2.504	0,00%	0	0	0,00%
Burkina Faso	145.146	18.972	0,00%	3.656.763	1.245.775	0,13%
República Centroafricana	143.86	118.126	0,00%	1.663.255	477.329	0,06%
Bahamas	136.507	182.932	0,00%	0	0	0,00%
Barbados	124.551	584	0,00%	4.510	600	0,00%
Tayikistán	118.229	22.088	0,00%	6.264	5.197	0,00%
Zambia	113.691	15.506	0,00%	4.275.276	1.227.722	0,15%
Guam	112.109	7.100	0,00%	0	0	0,00%
Liechtenstein	110.764	9.547	0,00%	0	0	0,00%
Islandia	107.046	3.252	0,00%	63.255	12.091	0,00%
Trinidad y Tobago	100.563	5.984	0,00%	20.640	51.9	0,00%
Suazilandia	91.782	16.636	0,00%	39.500	550	0,00%
Aruba	81.698	59.091	0,00%	28.706	27.777	0,00%
Liberia	79.878	115.481	0,00%	17.013.586	9.853.476	0,60%
Dominica	73.931	2.869	0,00%	15.365	5.256	0,00%
Antillas Holandesas	68.487	22.590	0,00%	20.170	10.045	0,00%
Surinam	60.271	24.237	0,00%	0	0	0,00%
Antigua y Barbuda	51.275	8.780	0,00%	0	0	0,00%
Virgen Isla, EE. UU.	48.610	1.353	0,00%	0	0	0,00%
Santa Sede	46.571	590	0,00%	0	0	0,00%
Panamá	40.591	13.298	0,00%	589.580	262.299	0,02%
Macao	36.971	1.316	0,00%	0	0	0,00%
Wallis y Futuna	34.748	8	0,00%	14.560	29.120	0,00%
Somalia	34.424	33.598	0,00%	294.410	142.852	0,01%

Belice	33.938	4.808	0,00%	0	0	0,00%
Brunei Darussalam	26.936	1.712	0,00%	137.188	9.157	0,00%
Islas Marshall	25.002	157	0,00%	0	0	0,00%
Gambia	24.571	20.252	0,00%	2.596.812	851.161	0,09%
Níger	24.441	5.998	0,00%	1.280.656	382.596	0,05%
Comoras	22.261	2.019	0,00%	231.767	55.750	0,01%
Jamaica	16.768	2.756	0,00%	64.047	65.384	0,00%
Kirguistán	15.254	1.863	0,00%	15.938	1.800	0,00%
Polinesia francés	15.104	7	0,00%	38.727	5.246	0,00%
Haití	14.625	316	0,00%	14.907	2.560	0,00%
Mali	14.521	4.218	0,00%	5.891.444	2.919.533	0,21%
Niue	14.236	587	0,00%	0	0	0,00%
Islas menores - Estados Unidos	13.977	2.616	0,00%	0	0	0,00%
Seychelles	13.330	89	0,00%	414.226	58.010	0,01%
Cabo Verde	13.060	5.058	0,00%	405.506	111.623	0,01%
Nauru	10.892	91	0,00%	0	0	0,00%
Islas Salomón	9.758	142	0,00%	0	0	0,00%
Tokelau	9.652	325	0,00%	663	116	0,00%
San Vicente y las Granadinas	9.520	2.650	0,00%	0	0	0,00%
Maldivas	7.456	86	0,00%	326.874	85.783	0,01%
Zona libre	7.023	552	0,00%	11.384.119	6.814.314	0,40%
Tierra Verde	6.545	800	0,00%	0	0	0,00%
Territorios Franceses del Sur	5.812	1	0,00%	0	0	0,00%
Montserrat	5.412	94	0,00%	0	0	0,00%
Islas Marianas del Norte	4.247	77	0,00%	0	0	0,00%
Burundi	3.977	369	0,00%	1.421.644	508.002	0,05%
Turkmenistán	3.252	206	0,00%	0	0	0,00%
Svalbard y Jan Mayen	3.150	2	0,00%	0	0	0,00%
islas Bermudas	2.816	38	0,00%	0	0	0,00%
Islas Cocos	2.089	0	0,00%	0	0	0,00%
Santa Helena	1.338	5	0,00%	0	0	0,00%
Nueva Caledonia	1.132	12	0,00%	0	0	0,00%
Ruanda	1.128	107	0,00%	146.102	8.461	0,01%
Montenegro	1.007	9	0,00%	88.978	22.714	0,00%
San Cristóbal y Nieves	1.001	65	0,00%	0	0	0,00%
Anguila	983	872	0,00%	41.573	12.163	0,00%
Isla Bouvet	844	77	0,00%	0	0	0,00%
Samoa	810	80	0,00%	0	0	0,00%
Tonga	682	26	0,00%	0	0	0,00%
Isla de Navidad	620	22	0,00%	9.018	13.384	0,00%
Papúa Nueva Guinea	503	47	0,00%	122.546	17.680	0,00%
Fiyi	485	45	0,00%	291.751	80.018	0,01%
Islas Turcas y Caicos	478	24	0,00%	0	0	0,00%
Djibuti	212	20	0,00%	1.433.653	817.486	0,05%
Kiribati	176	7	0,00%	0	0	0,00%
Territorios del Océano Índico	33	52	0,00%	0	0	0,00%

Santa Lucía	21	12	0,00%	0	0	0,00%
Chad	3	1	0,00%	423.882	229.588	0,01%
Duty Free-Airport	0	0	0,00%	8.377.795	199.138	0,29%
Guinea-Bissau	0	0	0,00%	93.289	62.550	0,00%
Vanuatu	0	0	0,00%	89.257	9.720	0,00%
Santo Tomé y Príncipe	0	0	0,00%	173.232	89.927	0,01%
Islas Caimán	0	0	0,00%	29.045	5.040	0,00%
Kosovo	0	0	0,00%	5.546	175	0,00%
Eritrea	0	0	0,00%	2.500	75	0,00%
Botsuana	0	0	0,00%	675	78	0,00%
Suministros para embarcaciones	0	0	0,00%	17.620.998	29.497.895	0,62%
<b>Total</b>	<b>19.582.150.444</b>	<b>18.974.944.152</b>	<b>100,00%</b>	<b>2.843.535.564</b>	<b>1.937.337.502</b>	<b>100,00%</b>

A continuación la tabla de productos, - importaciones / exportaciones 2017 -, demuestran que los capítulos 27, 87, 30, 84 y 71 representaron el 56,32 % del total de la importaciones libanesas y los capítulos 71, 85, 39, 84, 33, 72 y 21 representaron el 48,32% de las exportaciones libanesas.

*	2017	Importados por el Líbano			Exportados por el Líbano			
	PA	Descripción	U\$S	Kgs	%	U\$S	Kgs	%
27		Combustibles minerales, aceites minerales y productos.	4.204.166.170	9.076.948.561	21%	43.186.293	80.802.044	2%
87		Vehículos que no sean ferrocarril o tranvía.	1.836.704.345	248.689.840	9%	16.277.107	3.635.807	1%
30		Productos farmacéuticos.	1.287.895.356	11.747.651	7%	52.482.620	3.362.312	2%
84		Reactores nucleares, calderas.	1.152.471.457	160.994.980	6%	141.760.867	23.068.440	5%
71		Perlas naturales o cultivadas.	996.118.112	1.398.305	5%	586.001.091	77.692	21%
85		Máquinas, equipos y piezas eléctricas.	781.627.829	81.948.346	4%	175.209.969	24.326.059	6%
39		Plástico y sus manufacturas.	640.771.601	379.831.293	3%	147.172.358	76.035.814	5%
72		Hierro y acero.	637.312.285	1.227.437.159	3%	104.417.313	403.246.239	4%
10		Cereales.	324.703.675	1.413.296.187	2%	5.543.864	10.943.805	0%
62		Prendas y complementos de vestir.	321.291.868	9.457.350	2%	33.740.097	769.126	1%
04		Leche y productos lácteos.	316.573.240	74.320.693	2%	6.127.042	1.444.709	0%
01		Animales vivos...	310.925.811	121.298.199	2%	5.996.181	1.277.881	0%
90		Instrumentos y aparatos de óptica, fotografía o cinematografía...	306.652.566	5.227.717	2%	9.967.213	181.447	0%
19		Preparaciones de cereales, harina, almidón y/o leche.	278.612.452	104.849.456	1%	43.805.074	16.125.942	2%
94		Muebles; ropas de cama, colchones.	271.722.603	53.202.981	1%	59.540.699	13.391.682	2%
69		Productos cerámicos.	243.239.720	708.020.224	1%	3.025.234	1.876.050	0%
33		Aceites esenciales y resinoides; preparaciones de perfumería, de tocador o de cosmética.	242.529.509	24.515.103	1%	124.830.801	16.412.178	4%
48		Papel y cartón; manufacturas ..	236.931.774	232.084.591	1%	68.203.207	71.081.086	2%
44		Madera, carbón vegetal y manufacturas de madera.	218.421.648	406.374.219	1%	10.800.260	11.339.954	0%
21		Preparaciones alimenticias diversas.	215.934.230	47.779.628	1%	94.357.360	51.146.197	3%
17		Azúcares y artículos de confitería.	203.332.970	365.971.722	1%	68.890.864	105.749.858	2%
73		Artículos de hierro o de acero.	202.673.617	115.331.177	1%	36.451.781	19.216.989	1%
61		Prendas y complementos de vestir.	200.174.901	7.722.888	1%	10.726.470	472.608	0%
76		Aluminio y sus manufacturas.	194.794.674	56.110.970	1%	58.454.249	30.363.846	2%
08		Frutas y frutos comestibles; cortezas de agrios (cítricos), melones o sandías.	191.158.196	76.328.497	1%	66.032.534	196.974.930	2%
15		Grasas y aceites de pescado.	163.956.306	156.584.519	1%	35.938.035	21.849.899	1%
07		Hortalizas y plantas.	158.520.866	239.980.310	1%	57.184.211	156.936.641	2%
38		Productos diversos de las industrias química.	157.401.570	61.461.249	1%	6.764.190	4.877.996	0%
24		Tabaco y sucedáneos del tabaco elaborados.	156.291.989	11.815.235	1%	28.990.623	7.825.239	1%
02		Carne y despojos comestibles.	155.245.787	34.036.133	1%	1.903.024	2.565.777	0%
34		Jabón, preparaciones para lavar, lubricantes, ceras artificiales...	144.832.333	86.704.589	1%	22.460.396	9.697.244	1%
64		Calzado impermeable con suela y parte superior de caucho o	131.978.786	7.012.789	1%	8.604.329	698.311	0%

	plástico.						
40	Caucho y sus manufacturas.	131.742.485	37.278.162	1%	2.585.923	901.196	0%
22	Bebidas, líquidos alcohólicos y vinagre.	130.144.679	63.095.780	1%	60.020.359	64.721.296	2%
9	Café, té, yerba mate y especias.	123.572.972	36.193.577	1%	36.013.440	4.918.942	1%
12	Semillas y frutos oleaginosos.	122.648.580	162.728.564	1%	2.139.349	1.897.614	0%
70	Vidrio y sus manufacturas.	122.330.077	194.600.324	1%	6.170.890	6.253.426	0%
68	Manufacturas de piedra, yeso fraguable, cemento, amianto (asbesto), mica o materias análogas.	120.436.401	439.498.404	1%	11.932.198	15.498.968	0%
23	Residuos y desperdicios de las industrias alimenticia.	114.494.456	266.572.547	1%	413.839	1.512.267	0%
16	Preparaciones de carne, pescado o de crustáceos, moluscos o demás invertebrados acuáticos.	105.465.438	24.635.244	1%	16.111.279	4.540.002	1%
96	Manufacturas diversas.	103.354.944	25.393.605	1%	15.586.022	3.191.777	1%
95	Juguetes, juegos y artículos para recreo o deporte.	102.529.685	22.346.664	1%	4.559.409	1.399.039	0%
74	Cobre y manufacturas de cobre.	98.625.642	15.572.144	1%	83.082.499	23.401.432	3%
03	Pescados y frutos de mar.	98.590.664	22.953.170	1%	1.316.565	124.223	0%
25	Sal; azufre; tierras y piedras; yesos, cales...	95.432.017	1.294.281.971	0%	4.743.612	43.152.435	0%
32	Extractos curtientes o tintóreos; taninos y sus derivados;	94.143.147	60.022.921	0%	37.859.680	12.918.783	1%
29	Productos químicos orgánicos.	91.451.443	54.763.725	0%	6.798.563	7.437.801	0%
18	Cacao y sus preparaciones.	88.331.418	18.454.284	0%	37.315.806	3.648.165	1%
83	Manufacturas diversas de metal común.	85.354.684	21.420.066	0%	7.546.871	990.672	0%
20	Preparaciones de hortalizas y de frutas.	82.246.184	63.126.650	0%	108.264.979	45.092.502	4%
42	Manufacturas de cuero; artículos de talabartería o guarnicionería; artículos de viaje, bolsos de mano (carteras) y continentes similares; manufacturas de tripa.	66.231.018	4.739.027	0%	6.525.867	337.793	0%
31	Abonos.	51.640.866	130.549.308	0%	50.510.777	187.634.250	2%
63	Artículos textiles confeccionados.	51.331.445	24.215.836	0%	5.303.847	683.331	0%
49	Productos editoriales, de la prensa y de las demás industrias gráficas.	45.629.446	5.188.539	0%	73.412.692	33.328.144	3%
55	Cables de filamentos sintéticos.	42.584.735	13.837.703	0%	2.819.823	774.361	0%
82	Herramientas, implementos, cubiertos, cucharas y tenedores.	42.071.763	8.587.612	0%	4.430.306	648.806	0%
91	Aparatos de relojería y sus partes.	41.750.653	653.483	0%	7.855.893	7.281	0%
60	Tejido de punto.	34.525.158	12.379.840	0%	779.791	156.385	0%
11	Productos de la molinería; malta; almidón y fécula;	34.324.488	73.831.388	0%	10.565.498	7.041.240	0%
54	Filamentos sintéticos o artificiales.	29.970.587	6.170.026	0%	5.625.844	1.189.033	0%
57	Alfombras y demás revestimientos para el suelo.	29.839.209	9.472.343	0%	1.358.564	231.496	0%
28	Productos químicos inorgánicos.	28.834.290	66.264.289	0%	17.749.541	48.696.766	1%



88	Aeronaves, naves espaciales y sus partes.	22.886.516	123.396	0%	4.956.261	66.584	0%
56	Guata, fieltro y telas sin tejer; hilados especiales;	22.881.445	7.715.353	0%	2.933.756	1.383.793	0%
06	Plantas vivas y productos de la floricultura.	22.450.767	23.074.398	0%	487.899	499.542	0%
58	Tejidos especiales; superficies textiles;	20.097.038	1.822.893	0%	1.330.999	78.277	0%
35	Materias albuminoideas; productos a base de almidón...	19.859.018	7.546.872	0%	489.208	206.854	0%
89	Barcos y demás artefactos flotantes.	19.028.129	1.151.397	0%	460.447	49.676	0%
47	Pastas de madera o de otras materias fibrosas.	17.179.777	27.270.248	0%	429.154	6.092.494	0%
93	Armas, municiones y sus partes y accesorios.	16.067.162	1.075.133	0%	670.997	11.518	0%
98	Muebles usados.	14.684.461	5.338.316	0%	4.038.390	4.277.607	0%
78	Plomo y sus manufacturas.	13.371.122	5.581.053	0%	45.412.135	20.811.764	2%
52	Algodón.	13.259.630	2.751.012	0%	1.643.244	296.641	0%
59	Telas impregnadas, recubiertas, revestidas o estratificadas;	12.952.813	3.701.617	0%	284.188	45.922	0%
37	Productos fotográficos o cinematográficos.	10.050.880	1.365.642	0%	140.275	3.548	0%
97	Objetos de arte o colección y antigüedades.	6.741.144	157.814	0%	4.200.287	71.067	0%
36	Pólvora y explosivos; artículos de pirotecnia; fósforos (cerillas); aleaciones pirofóricas; materias inflamables.	6.547.842	1.867.685	0%	10.291	4.611	0%
65	Sombreros y tocados.	6.036.681	781.773	0%	91.444	8.151	0%
67	Plumas y plumón preparados.	4.466.823	749.924	0%	1.107.394	36.245	0%
86	Vehículos y material para vías férreas o similares, y sus partes;	4.424.900	3.584.588	0%	243.033	195.299	0%
92	Instrumentos musicales y sus partes.	3.744.990	386.296	0%	95.183	11.122	0%
66	Paraguas, sombrillas, quitasoles, bastones, bastones asiento, látigos, fustas, y sus partes.	3.493.356	1.351.798	0%	63.377	11.743	0%
43	Peletería en bruto (incluidas las cabezas, colas, patas y trozos).	3.393.409	22.163	0%	25.495	1.539	0%
51	Lana sucia, incluida la lavada.	3.226.812	248.555	0%	200.106	185.934	0%
05	Productos de origen animal no expresados.	3.166.884	1.705.426	0%	3.482.837	1.224.567	0%
53	Fibras textiles vegetales.	3.106.307	1.532.866	0%	27.814	2.084	0%
41	Pieles (excepto la peletería) y cueros.	2.387.252	588.829	0%	4.743.425	10.480.450	0%
50	Seda	2.054.997	18.679	0%	50.525	993	0%
13	Goma laca; gomas, resinas, gomorresinas y oleorresinas (por ejemplo, bálsamos), naturales.	1.940.520	217.135	0%	484.832	48.571	0%
46	Manufacturas de espartería o cestería.	1.810.881	583.923	0%	205.283	11.479	0%
26	Minerales metalíferos, escorias y cenizas.	1.517.105	84.393.500	0%	212.075	315.47	0%
45	Corcho y sus manufacturas.	1.488.373	94.512	0%	169.823	52.583	0%
79	Cinc y sus manufacturas.	1.454.710	362.805	0%	422.807	676.618	0%
75	Níquel y sus manufacturas.	601.611	4.186	0%	0	0	0%



81	Metales comunes.	571.497	90.704	0%	54.993	50.89	0%
14	Materias trenzables.	403.508	347.58	0%	120.076	20.408	0%
80	Estaño y sus manufacturas.	205.264	26.324	0%	2.429	230	0%
	<b>Total / 2017</b>	<b>19.582.150.444</b>	<b>18.974.944.152</b>	<b>100%</b>	<b>2.843.535.564</b>	<b>1.937.337.502</b>	<b>100%</b>

### Destino de las exportaciones

Durante el año 2016, un total de 172 países o destinos compraron mercaderías al Líbano. La exportaciones libanesas - (alrededor del 43,44%) - tuvieron como destino los países de Medio Oriente; África del Sur 21,11%. La Unión Europea importó de Líbano el 14,69%; Turquía 2,4%; los Estados Unidos alrededor del 1,82%. La participación del MERCOSUR por su parte no llegó al 0,63% del total de las exportaciones libanesas.

**EXPORTACIONES LIBANESAS POR DESTINO – AÑO 2016 (en dólares)**

PAIS	VALOR U\$D	PARTICIPACION
Arabia Saudita	266.661.564	8,96 %
Emiratos Árabes Unidos	238.670.899	8,02 %
Siria	198.871.097	6,68 %
Jordán	99.614.624	3,35 %
Suiza	94.121.074	3,16 %
Kuwait	75.588.729	2,54 %
Turquía	71.502.254	2,40 %
Alemania	61.799.541	2,08 %
Egipto	58.066.545	1,95 %
Estados Unidos	54.152.410	1,82 %
Francia	43.574.318	1,46 %
Corea, Republica de	39.880.882	1,34 %
Reino Unido	37.468.377	1,26 %
Italia	34.789.660	1,17 %
España	28.500.885	0,96 %
Países Bajos	25.796.727	0,87 %
Canadá	20.113.494	0,68 %
Ghana	18.935.583	0,64 %
Grecia	18.684.230	0,63 %
<b>Argentina</b>	<b>4.629.223</b>	<b>0,16%</b>
Otros países	1.485.533.834	49,90 %
<b>TOTAL</b>	<b>2.976.955.950</b>	<b>100%</b>

Fuente: TIC (Trade Information Center) - Ministerio de Economía y Comercio – Líbano y Aduana Libanesa

**IMPORTACIONES LIBANESAS POR ORIGEN – AÑO 2016 (en dólares)**

PAIS	VALOR U\$D	PARTICIPACION
China	2.094.105.759	11,20%
Italia	1.408.954.227	7,53%
Estados Unidos	1.184.073.077	6,33%
Alemania	1.161.071.729	6,21%
Grecia	1.074.134.204	5,74%
Egipto	773.643.938	4,14%
Federación Rusa	718.575.365	3,84%
Francia	715.668.735	3,83%
Turquía	664.738.639	3,55%
Países Bajos	645.804.482	3,45%
Kuwait	546.577.994	2,92%
España	479.854.391	2,57%
Reino Unido	441.418.375	2,36%
Suiza	399.635.469	2,14%
Japón	395.565.609	2,11%
Arabia Saudita	371.281.016	1,98%
Emiratos Árabes Unidos	337.314.175	1,80%
Brasil	302.631.709	1,62%
Ucrania	293.851.169	1,57%
<i>Argentina/ 2016</i>	<i>117.644.408</i>	<i>0,63 %</i>
Otros países	4.578.761.534	24,48%
<b>TOTAL</b>	<b>18.705.306.733</b>	<b>100 %</b>

Fuente: TIC (Trade Information Center) - Ministerio de Economía y Comercio - Líbano

**Origen de las importaciones**

Durante el año 2016, Líbano adquirió mercaderías a un total de 188 países y regiones. De ellos, aproximadamente el 44,72% de los movimientos tuvieron su origen en los países de la Unión Europea; un

13,72% en naciones de Medio Oriente, de China un 11,20%, Estados Unidos participó con el 6,33%, la Federación Rusa con el 3,84%, el **MERCOSUR con el 2,69%**, y Japón con el 2,11%.

### 3.3.- COMPOSICIÓN DEL COMERCIO

#### Estructura y volumen de las exportaciones

#### EXPORTACIONES LIBANESAS POR PRODUCTO – AÑO 2016 (en dólares)

PA	PRODUCTO	MONTO U\$D	% DEL TOTAL
71	Perlas, piedras preciosas y metales.	828.342.906	27,83%
84	Reactores nucleares, Calderas y Maquinas	169.932.263	5,71%
85	Maquinaria, aparatos eléctricos.	163.658.698	5,5%
39	Plástico y sus manufacturas, caucho...	130.309.190	4,38%
33	Aceites esenciales.	123.637.317	4,15%
20	Productos de origen vegetal.	108.524.126	3,65%
21	Preparaciones alimenticias diversas...	88.569.542	2,98%
8	Frutos comestibles; cortezas de citrus...	73.467.361	2,47%
49	Productos editoriales de la prensa ...	72.914.245	2,45%
74	Cobre y sus manufacturas.	72.540.911	2,44%
17	Azúcares y artículos de confitería...	72.207.808	2,43%
94	Muebles, camas, colchones.	68.038.316	2,29%
22	Bebidas, líquidos alcohólicos y vinagre...	63.253.232	2,03%
48	Papel y cartón.	60.070.267	2,02%
	<b>Subtotal</b>	<b>2.095.466.182</b>	<b>70,40%</b>
	<b>Otros Productos</b>	<b>882.133.768</b>	<b>29,60%</b>
	<b>TOTAL</b>	<b>2.977.599.950</b>	<b>100,0 %</b>

Fuente: TIC (Trade Information Center) - Ministerio de Economía y Comercio - Líbano

Las exportaciones libanesas se incrementaron sustancialmente entre 1993 y 1996, pasando de 515 millones de dólares en el primer año a los 734 millones de dólares durante el segundo con una tasa de crecimiento anual promedio del 17%. Luego de la recesión de 1997, año en el cual las exportaciones cayeron un 12,7% con respecto al año anterior y en el que se vieron afectadas las ventas de prácticamente la totalidad de los productos, en los años subsiguientes se registraron continuas alzas en los montos exportados, hasta llegar a un máximo de 714 millones de dólares durante el transcurso del año 2000.

A partir del año 2002 comenzó a registrarse un crecimiento sostenido de las exportaciones libanesas, apoyado en una coyuntura mundial favorable y en una política más activa del gobierno, en la

promoción de las exportaciones. De esta manera, en los últimos diez años, los montos exportados, alcanzaron la suma récord de 4.483 millones de dólares, en el año 2012.

En 2016, las principales exportaciones libanesas están constituidas por perlas naturales (Finas) y piedras preciosas (27,83%); Calderas y Maquinas (5,71%); Aparatos eléctricos (5,5%); Plástico y sus manufacturas y caucho (4,38%); Aceites esenciales (4,15%); Productos de origen vegetal (3,65%); Preparaciones alimenticias Diversas (2,98%); Frutos comestibles, cortezas de citrus (2,47%); Productos editoriales de la prensa (2,45%); Cobre y sus manufacturas (2,44%); Azúcares y artículos de confitería (2,43%); Muebles, camas, colchones (2,29%); Bebidas, Líquidos alcohólicos y vinagre (2,08%); Papel y cartón (2,02%), entre otros.

Es importante señalar que esta estructura sufrió importantes modificaciones en los últimos años, registrándose una progresiva tendencia decreciente para las exportaciones de productos agrícolas, alimentos en general y textiles y un sostenido incremento en las ventas de piedras preciosas, maquinarias en general y productos químicos.

Asimismo, debe destacarse que, tal como ocurre con las importaciones, el volumen de las exportaciones libanesas está subvaluado, sea mediante la práctica de la subfacturación – argucia de amplio arraigo en este país -, sea por el inexistente registro del comercio terrestre con Siria.

Tanto el volumen del comercio en tránsito como la reexportación continúan cayendo. Aunque en la actualidad se estima que alcanzan los 54 millones de dólares (alrededor del 9% del total de las exportaciones), el nivel ha bajado significativamente con respecto al registrado en la época de preguerra, cuando Líbano era el principal centro comercial de la región. En la actualidad, dicha posición se ha trasladado a otros países árabes, como los Emiratos Árabes Unidos.

### **Estructura y volumen de las importaciones**

Las principales importaciones libanesas (2016) fueron: Combustibles minerales, aceites minerales y productos (19,66) %; Vehículos, aeronaves, barcos, equipos de transporte (9,26%); Perlas, piedras preciosas y metales (6,71%); Productos farmacéuticos (6,49%); Reactores nucleares, calderas, máquinas (5,87 %); Maquinarias y equipos eléctricos y sus parte (4,17 %; Plásticos y sus manufacturas (3,19%); Hierro y acero (3,12%); Prendas y accesorios de vestir (1,67%); y Animales vivos y productos animales (1,66%).

**IMPORTACIONES POR PRODUCTO – AÑO 2016 (en dólares)**

<b>PA</b>	<b>PRODUCTO</b>	<b>MONTO U\$D</b>	<b>% DEL TOTAL</b>
<u>27</u>	Combustibles minerales, aceites minerales y productos.	4.091.976.688	19,66 %
<u>87</u>	Vehículos automóviles, tractores, velocípedos y demás vehículos terrestres;	1.732.272.602	9,26 %
<u>71</u>	Perlas, piedras preciosas y metales.	1.255.281.445	6,71 %
<u>30</u>	Productos farmacéuticos.	1.213.949.428	6,49 %
<u>84</u>	Reactores nucleares, calderas, máquinas.	1.098.699.130	5,87 %
<u>85</u>	Maquinarias y equipos eléctricos y sus partes.	780.446.272	4,17 %
<u>39</u>	Plásticos y sus manufacturas.	596.308.947	3,19 %
<u>72</u>	Hierro y acero.	582.869.517	3,12 %
<u>62</u>	Prendas y accesorios de vestir.	312.396.993	1,67%
<u>01</u>	Animales vivos.	310.655.103	1,66 %
	<b>Subtotal</b>	<b>11.974.856.125</b>	<b>61.80 %</b>
	<b>Otros Productos</b>	<b>7.144.134.637</b>	<b>38.20 %</b>
	<b>TOTAL</b>	<b>19.118.990.762</b>	<b>100%</b>

Fuente: Aduanas Libanesas

Tras el furor importador registrado al concluir la guerra civil, que disparó la cantidad de materiales adquiridos, fundamentalmente para la reconstrucción del país, el volumen de las importaciones se ha mantenido prácticamente estable en el último decenio, fluctuando en paralelo a la situación económica del país.

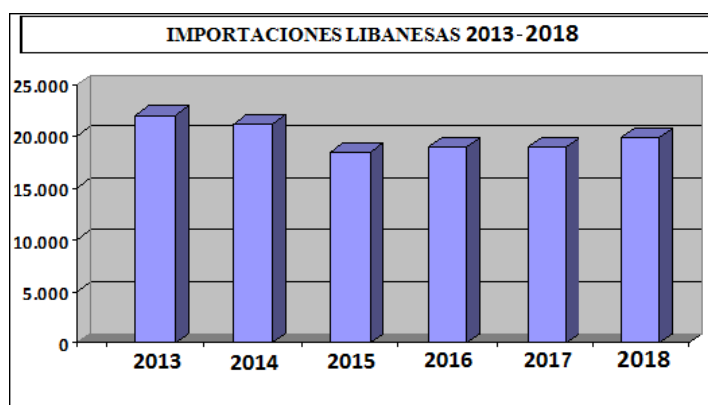

Fuente: Aduanas Libanesas

Así, las importaciones libanesas se incrementaron sustancialmente a partir del 2010 para volver a bajar casi al mismo nivel en 2016, alcanzando los 18.705 millones de dólares ese último año. Luego de la recesión del periodo 1997–2000, las importaciones comenzaron a crecer de manera sostenida, alcanzando los 18.460 millones de dólares en 2010, 20.750 millones de dólares en 2011, y 21.945 millones de dólares en 2012, cifra que se ha mantenido creciendo con una compleja situación política y de seguridad, que

influyó positivamente a nivel importaciones, considerando los desplazados sirios cerca de 1.500.000. A pesar de todo y la política austera, en 2018, las importaciones siguieron estables y marcaron U\$S 19.979 millones de dólares.

#### 4.- RELACIONES COMERCIALES ARGENTINA - LÍBANO

##### 4.1.- INTERCAMBIO COMERCIAL BILATERAL

###### Características Generales

A lo largo de los últimos años, el saldo de la balanza comercial entre ambos países fue ampliamente favorable para la Argentina: así, mientras las exportaciones oscilaron entre los 38 y los 80 millones de dólares, las importaciones argentinas de productos libaneses no superaron los 740 mil dólares.

De todas maneras, es necesario subrayar que el flujo de exportaciones argentinas hacia el Líbano es frágil, dado que al ser poco diversificadas - consisten en su mayoría en commodities agro-alimentarias, medicamentos y lentes de contacto - se ven expuestas tanto a las fluctuaciones del mercado libanés, como a otros condicionantes difícilmente previsibles (como por ejemplo, la situación climática o la distancia).

Asimismo, no deben olvidarse dos aspectos que condicionan el comercio: por un lado la distancia geográfica, que dificulta la realización de misiones empresariales o gubernamentales; por el otro, la relación comercial no es ajena a las prioridades -tanto económicas como políticas- de los países. Y en ese sentido, es claro que los intereses comerciales, tanto de Argentina como del Líbano, no son demasiado confluyentes. Mientras que para Argentina, el MERCOSUR, los Estados Unidos y la Unión Europea constituyen los principales mercados, el Líbano comercializa preferentemente con la UE, los Estados Unidos y el Grupo de Países Islámicos.

#### BALANZA COMERCIAL BILATERAL - EVOLUCION ANUAL (en dólares)

AÑO	IMPORTACIONES LB	EXPORTACIONES LB	SALDO PARA ARGENTINA	TOTAL INTERCAMBIO
2009	66.206.237	416.545	65.789.692	66.622.782
2010	96.546.238	465.906	96.080.329	97.012.141
2011	105.180.574	1.002.647	104.177.928	106.183.222
2012	97.997.549	236.041	97.761.504	98.233.586
2013	105.122.121	2.746.880	102.375.245	107.869.005
2014	143.597.300	261.597	143.335.709	143.858.903
2015	107.408.534	234.511	107.174.024	107.643.046
2016	117.644.410	4.629.223	113.015.187	122.273.633

2017	113.588.082	182.581	113.405.501	113.770.663
2018	134.224.272	309.127	133.915.145	134.533.399
Julio/ 2019	71.485.026	113.624	71.371.402	71.598.650

Fuente: Aduana Libanesa (fecha 18/09/2019)

### Exportaciones argentinas al Líbano



## 4.2.- COMPOSICIÓN DEL COMERCIO BILATERAL

### 4.2.1.- Exportaciones argentinas al Líbano

Los principales productos exportados durante el año 2018 fueron alimentos para animales (pellets) 50,77%, medicamentos 20,62%, Maíz en grano 10,47%, Leche entera en polvo 5,73%, Yerba mate 1,68%, Garbanzos 1,44%, Merluza/Meros congelados 1,02%, Porotos comunes negros 0,99%, entre otras mercancías.

Es decir que, a diferencia de años anteriores, han comenzado a tener más peso los productos alimenticios, tales como la yerba, merluza, y cereales, y los productos farmacéuticos. Las exportaciones de nuestro país constituyen el 0,67% del total de las importaciones libanesas, ubicándose Argentina en el puesto 30 del total de proveedores.

En 2019, la carne argentina volvió a ingresar al mercado local aunque en pequeñas cantidades.



**EXPORTACIONES ARGENTINAS AL LIBANO - POR PRODUCTOS - AÑO 2018**

DESCRIPCIÓN DEL PRODUCTO	PA	MONTO (U\$S)	KG	%
Harina y "pellets" de la extracción del aceite de soja.	2304.00.00	68.153.724	153.568.869	50,776
Medicamentos con extracto de polen acondicionados para la venta por menor.	3004.90.90	27.678.966	95.231	20,621
Maíz en grano.	1005.90.00	14.058.247	62.768.250	10,474
Leche entera en polvo, gránulos o similares, sin azucarar, con contenido de materias grasas > al 1,5%.	0402.21.10	7.688.495	2.046.807	5,728
Yerba mate simplemente canchada.	0903.00.00	2.254.640	804.751	1,680
Garbanzos secos desvainados.	0713.20.00	1.931.699	1.702.130	1,439
Merluza.	0303.66.00	1.372.566	743.945	1,023
Porotos negros.	0713.33.00	1,322,577	1,192,880	0,985
Frutos de mar.	0303.29.00	1,078,760	536,838	0,804
Maníes, excepto manteca de maní.	2008.11.90	853,461	460,046	0,636
Maníes, sin cáscara, incluso quebrantados.	1202.42.00	796,429	525,440	0,593
Manteca de maní.	2008.11.10	640,252	331,200	0,477
Materiales de publicidad impresos.	9803.00.30	608,606	3,692	0,453
Carne de pescado.	0304.79.00	524,906	255,809	0,391
Langostas enteras.	0306.17.00	513,697	63,504	0,383
Manteca.	0405.10.00	496,021	99,775	0,370
Arroz semi blanqueado o blanqueado, incluso pulido o glaseado.	1006.30.00	392,670	500,000	0,293
Carne de pescado tipo bacaladillas.	0303.69.00	382,215	187,084	0,285
Almidón de trigo.	1108.11.00	352,023	741,000	0,262
Cereales, porotos para siembra.	0713.39.00	308,104	276,975	0,230
Semillas de hortalizas.	1209.91.00	294,035	4,734	0,219
Productos inmunológicos.	3002.15.00	288,594	36	0,215
Lentes de contacto.	9001.30.00	234,872	457	0,175
Leche y nata.	0402.21.90	146,220	50,000	0,109
Semilla de girasol.	1206.00.00	143,568	172,693	0,107
Vino espumoso.	2204.10.00	143,312	11,696	0,107
Pescado de Tilapias (Oreochromis).	0304.69.00	107,474	55,855	0,080
Medicamentos que contengan otros antibióticos.	3004.20.00	106,331	4,045	0,079
Alimentos para perros o gatos, acondicionados para la venta al por menor.	2309.90.00	81,381	51,960	0,061
Pescado de Truchas.	0303.19.00	80,371	52,703	0,060
Papel y cartón crudos "KRAFTLINER".	4804.11.00	78,780	99,316	0,059
Cereales - Arvejas.	0713.10.00	69,149	171,100	0,052
Nueces de nogal sin cascara.	0802.32.00	54,628	8,820	0,041
Porotos (frijoles, fréjoles, alubias, judías).	0713.35.00	52,629	46,000	0,039
Poroto "Adzuki" para siembra.	0713.32.00	48,541	44,000	0,036
Sistemas de suspensión y sus partes (incluidos los	8708.80.00	47,991	5,008	0,036

amortiguadores).				
Carne cortes finos.	0201.30.00	45,889	3,478	0,034
Insecticidas en envases.	3808.91.90	42,772	269	0,032
Ciruelas secas.	0813.20.00	40,849	15,000	0,030
Sulfonatos de petróleo.	3824.99.90	39,125	14,880	0,029
Vacunas Anti aftosa.	3002.30.00	38,020	2,768	0,028
Insectos.	0106.90.00	36,870	5	0,027
Insecticidas de otros tipos.	3808.99.90	36,472	732	0,027
Aparatos e instrumentos para pesar vehículos.	8423.82.00	33,263	680	0,025
Gelatinas y sus derivados.	3503.00.10	28,714	5,000	0,021
Vehículos para transporte de mercancías.	8704.31.90	27,191	5,900	0,020
Chocolate y preparaciones con cacao.	1806.90.00	27,070	11,856	0,020
Sales.	2530.90.90	26,790	19,200	0,020
Artículos de confitería sin cacao.	1704.90.00	24,481	15,228	0,018
Instrumentos y aparatos p/regulación automática.	9032.89.00	21,477	950	0,016
Tableros de fibra de densidad media (llamados «MDF».	4411.92.00	21,349	25,467	0,016
Motores de vehículos y otros vehículos.	8703.24.10	19,116	2,800	0,014
Preparaciones para el maquillaje de los ojos.	3304.20.00	16,751	698	0,012
Aparatos fotográfico, cinematográficos.	9021.90.00	15,873	19	0,012
Vinos en recipientes con capacidad <= A 2 L.	2204.21.90	15,624	2,318	0,012
Extractos de proteínas y sustancias.	2106.10.00	15,347	18,654	0,011
Calamares.	0307.43.00	14,161	5,000	0,011
Endoscopios.	9018.19.00	13,492	93	0,010
Guardabarros.	8708.29.00	13,159	1,830	0,010
Ropa de fibras sintéticas o artificiales.	6201.93.00	12,180	50	0,009
Semillas (Otro tipo).	1207.99.00	11,708	4,675	0,009
Remeras de algodón.	6109.10.00	9,384	24	0,007
Calzados.	6403.59.00	8,553	30	0,006
Nueces con cáscara.	0802.31.00	8,283	3,600	0,006
Arandelas.	3926.90.90	7,964	1,626	0,006
Lana de acero inoxidable para uso doméstico.	7323.93.00	7,870	289	0,006
Chocolates rellenos.	1806.31.00	7,828	5,534	0,006
Correas de transmisión sin fin.	4010.32.00	7,757	246	0,006
Camisas de cilindro soldadas.	8409.99.90	7,562	104	0,006
Abejas.	0106.41.00	6,963	1	0,005
Válvulas para aerosol.	8481.80.90	6,693	302	0,005
Bombas de vacío.	8414.10.00	6,642	204	0,005
Bielas, bloques, culatas, cárteres o carburadores.	8409.91.10	6,062	373	0,005
Partes para celulares.	8517.69.00	5,968	30	0,004
Dispositivos para el comando de acelerador, freno, embrague.	8708.99.00	5,764	503	0,004
Partes de circuitos impresos para celulares.	8517.70.00	5,040	34	0,004
Libros en hojas sueltas y plegadas.	4901.10.00	4,936	1,338	0,004
Aparatos de ozonoterapia, oxigenoterapia o aerosolterapia, aparatos respiratorios de reanimación y demás aparatos de terapia	9019.20.00	4,917	6	0,004

respiratoria.				
Correas de transmisión sin fin.	4010.35.00	4,831	168	0,004
Balanzas con capacidad inferior o igual a 30 kg.	8423.81.00	4,714	894	0,004
Calzado con suela de cuero natural o regenerado.	6404.20.00	4,133	19	0,003
Camarones, langostinos y demás frutos de mar.	0306.16.00	3,611	360	0,003
Gomas de mascar.	1704.10.00	3,598	3,240	0,003
Ropa de fibras sintéticas.	6202.93.00	3,330	3	0,002
Partes de aparatos o instrumentos de pesar.	8423.90.00	3,230	15	0,002
Neumáticos (llantas neumáticas) nuevos de caucho.	4010.39.10	3,200	110	0,002
Instrumentos y aparatos de oftalmología.	9018.90.00	3,005	12	0,002
Guindas (Prunus cerasus).	0809.21.00	2,951	395	0,002
Prendas de vestir especiales.	6211.49.00	2,851	10	0,002
Pantalones largos.	6103.42.00	2,642	4	0,002
Artículos para servicio de mesa.	7013.49.00	2,599	160	0,002
Accesorios para máquinas, aparatos y máquinas.	9033.00.00	2,387	2	0,002
Alfombras y revestimientos	5705.00.00	2,373	91	0,002
Motores de potencia inferior o igual a 37,5 W.	8501.10.00	2,371	9	0,002
Accesorios bloques y cárteres.	8409.99.10	2,327	68	0,002
Dispositivos eléctricos de encendido/ Bujías de caldeo.	8511.80.00	2,276	45	0,002
Pantalones largos de lana o pelo fino.	6203.41.00	2,232	5	0,002
Termos y demás recipientes isotérmicos.	9617.00.00	2,054	104	0,002
Arándanos rojos y demás frutos.	0810.40.00	1,849	96	0,001
Rodamientos.	8482.10.00	1,849	90	0,001
Arroz descascarillado.	1006.20.00	1,483	1,000	0,001
Alforfón, mijo y alpiste.	1008.90.00	1,261	250	0,001
Preparaciones que contengan cacao.	1905.31.00	1,162	504	0,001
Ropa de algodón.	6203.42.00	1,100	3	0,001
Pantalones largos, de algodón.	3307.20.00	941	258	0,001
<b>Otros productos</b>		<b>12.050</b>		<b>0,009</b>
<b>Total</b>		<b>134.224.273</b>	<b>227,863,438</b>	<b>100</b>

*Fuente: TIC (Trade Information Center) - Ministerio de Economía y Comercio – Líbano*

#### EXPORTACIONES ARGENTINAS AL LIBANO - POR PRODUCTOS - AÑO 2017

PA	DESCRIPCIÓN DEL PRODUCTO	MONTO (U\$S)
23040000	Harina y "pellets" de la extracción del aceite de soja.	59.995.803
30049090	Medicamentos con extracto de polen acondicionados para la venta por menor.	26.790.893
10059000	Maíz en grano.	8.585.571
07132000	Garbanzos secos desvainados para siembra.	3.059.748
09030000	Yerba mate simplemente canchada.	2.441.036
04022110	Leche entera en polvo, gránulos o similares, sin azucarar, con contenido de materias grasas > al 1,5%.	2.379.377
07133300	Porotos comunes negros secos desvainados para siembra.	1.645.419

03036600	Bacalaos congelados.	695.792
03032900	Frutos de mar congelados.	614.239
03036900	Merluzas de cola congelados.	406.035
	<b>Subtotal</b>	<b>106.613.913</b>
	<b>Resto</b>	<b>6.974.169</b>
	<b>Total</b>	<b>113.588.082</b>

*Fuente: TIC (Trade Information Center) - Ministerio de Economía y Comercio – Líbano*

#### 4.2.2.- Importaciones argentinas de Líbano

Los principales productos importados por nuestro país desde el Líbano han sido tradicionalmente los preparados alimenticios típicos libaneses y, en algunas ocasiones, los diamantes y las manufacturas de plástico. Las ventas libanesas a la Argentina representan el 0,01% del total de exportaciones de este país (puesto 109).

#### IMPORTACIONES ARGENTINAS DE LIBANO - POR PRODUCTOS - AÑO 2016

<b>PA</b>	<b>DESCRIPCIÓN DEL PRODUCTO</b>	<b>MONTO (U\$S)</b>
31.03.10.00	Superfosfatos con contenido de pentóxido de fósforo (P2O5).	4.372.745
21.03.90.00	Mayonesa en envases <= a 1kg.	82.711
78.06.00.00	Chasis con motor incorporado, de vehículos automóviles.	69.513
56.01.22.20	Guata de fibras sintéticas o artificiales.	36.878
48.13.10.00	Papel de fumar.	13.593
09.10.99.90	Espicias.	11.872
98.01.00.20	Amoblamientos.	10.279
17.04.90.00	Bombones, caramelos, confites y pastillas sin cacao.	6.806
85.17.70.00	Accesorios de aparatos eléctricos de telefonía.	3.647
33.01.90.30	Destilados acuosos aromáticos.	3.647
	<b>Subtotal</b>	<b>4.618.528</b>
	<b>Resto</b>	<b>10.695</b>
	<b>Total</b>	<b>4.629.223</b>

*Fuente: TIC (Trade Information Center) - Ministerio de Economía y Comercio – Líbano*

#### **4.2.3.- Convenios suscritos en el ámbito Económico y Comercial**

I) **Acuerdo de Comercio y de Cooperación Económica entre la República Argentina y la República del Líbano (Vigor 1955):** Tratado marco que, entre sus principales disposiciones, establece entre ambos países la cláusula de la nación más favorecida. Para el sistema de pagos bilaterales derivados de los intercambios comerciales, el Acuerdo prevé que el tema deberá ser regulado por un instrumento separado.

El convenio dispone además que las inversiones que estimulen los intercambios comerciales así como el desarrollo de las industrias de base, deban gozar de las facilidades legales e impositivas que rijan para los capitales nacionales. El Acuerdo contempla asimismo cláusulas relativas a:

- Desarrollo de las marinas mercantes,
- Distribución equitativa de los fletes,
- Establecimiento de reaseguros en empresas de ambos países.
- Establecimiento de una comisión permanente bilateral encargada de facilitar la aplicación del tratado,
- Fomento de las relaciones entre productores e importadores de ambos países (Año 1977).

II) **Convenio de Cooperación Económica y Técnica:** procura fomentar la cooperación económica y técnica en las siguientes áreas: industria, agricultura, investigación e intercambio de experiencias, mediante los siguientes instrumentos:

- Realización de proyectos de desarrollo agrícola, ganadero, industrial y técnico de mutuo interés,
- Intercambio de información relativa a investigaciones científicas y tecnológicas, así como de licencias y patentes de invención,
- Intercambio y la capacitación de expertos y técnicos para programas específicos de cooperación.

El Convenio tiene asimismo los siguientes objetivos:

- Adopción de medidas para incrementar y diversificar el intercambio comercial entre los dos países,
- Promoción del intercambio tecnológico bilateral,
- Intercambio de visitas de delegaciones comerciales,
- Realización de exposiciones y otras actividades destinadas al fomento de los intercambios comerciales.

Además, se estipula el establecimiento de una "comisión mixta" encargada de examinar la aplicación y ejecución del tratado, que hasta la fecha no se ha constituido.

#### **4.2.4.- Oportunidades Comerciales**

Conforme a lo señalado previamente, el comercio bilateral entre la Argentina y la República Libanesa ha experimentado un dinamismo considerable en el transcurso de los últimos años. Las mayores ventas se registraron durante 2014, año en que el valor total comercializado superó los 143,8 millones de dólares, lo que representó un incremento del 48,3% respecto a los valores registrados en 2010. Sin embargo en 2015 se registró una disminución interanual considerable, del orden del 25,2%, debido a la menor demanda libanesa, motivada a su vez por la recesión económica por la que atraviesa el país. Lo anterior permite inferir que en situaciones económicas y financieras normales, los productores nacionales poseen diversas ventajas comparativas que les permite competir exitosamente en diversos nichos de mercado. En suma, al ser un productor eficiente de múltiples bienes que Líbano demanda, nuestro país posee una gran oportunidad de incrementar sus ventas a este país, el cual se distingue por presentar un alto poder adquisitivo per cápita y uno de los más promisorios de la región.

Asimismo, se observa que existen buenas oportunidades comerciales para fortalecer la relación bilateral y promover las inversiones comerciales entre Argentina y Líbano; en particular considerando al Líbano no solo como destino final de las mercaderías sino también como plataforma o HUB para llegar al resto de la región.

Teniendo en cuenta lo anterior, es posible identificar dos categorías principales de sectores según su potencial de penetración. Por un lado, existen en Líbano rubros de importación en los cuales nuestro país posee un fuerte vínculo comercial (punto 4.2.4.1); mientras que existen otros rubros en los que Argentina posee un vínculo comercial marcadamente inferior pero, y debido a la dinámica de la demanda libanesa, de contar con esquemas promocionales eficaces podrían verse beneficiados con mayores embarques en el corto plazo (punto 4.2.4.2).

#### **4.2.4.1 - Rubros de importación libanesa de fuerte vínculo comercial con la Argentina**

El análisis del comercio bilateral indica que en 2016 – 2018, el **97%** de las exportaciones argentinas a Líbano se concentraron en diez productos:

- A. *Tortas y demás residuos sólidos de la extracción del aceite de soja incluso molidos o en "pellets"* (50,77% del total de los productos importados desde Argentina),
- B. *B. Medicamentos (excepto los productos de las partidas nº 30.02, 30.05 o 30.06) constituidos por productos mezclados o sin mezclar, preparados para usos terapéuticos o profilácticos, dosificados o acondicionados para la venta al por menor (los demás)* (20,62%),
- C. Maíz en grano (10,47%)
- D. *Leche y nata sin adición de azúcar ni otro edulcorante* (5,82%),
- E. Merluza y otros frutos de mar (3,02%)
- F. *Yerba mate* (1,68%),
- G. Garbanzos (1,43%)
- H. Maníes (1,07%)
- I. Porotos (0,98%)
- J. Semillas (1%)

Las exportaciones de Argentina en 2018 (134,22 millones) superaron las realizadas en el 2017 (113,59 millones). Teniendo en cuentas el caos económico provocado por los acontecimientos políticos en el Líbano y la situación bélica en la Región.

En cuanto a los bienes exportados, el 50,77% se compone de pellets de soja, el 20,62% de medicamentos, además del 5,82% de productos lácteos, 3,02% de frutos de mar, 7,20% productos de origen vegetal y el 12,67% restante otros productos.

Asimismo cabe mencionar el incremento de las ventas por producto en el 2017 – 2018. Se observan tendencias positivas en productos lácteos, pescados, garbanzos y maníes, mientras las ventas de pellets aumentaron un 11,97% y la yerba cayeron un 1%.

En todos los casos se observa un gran potencial de incremento de los embarques nacionales, ello en virtud de:

1. Líbano presenta una tendencia ascendente de demanda durante los últimos cinco años.
2. Los principales oferentes (y competidores de nuestro país) no poseen ningún tipo de beneficio arancelario, al tiempo que las facilidades de flete que éstos poseen (en términos de cercanía al Líbano y a las vías logísticas) son relativas.

A continuación se presentan los principales oferentes de los productos y la evolución de la demanda libanesa.

## Exportaciones argentinas al Líbano en 2018

	Año 2018	Capítulo	U\$S	Kg Neto	%
A	Pellets	23	68.235.105	153.620.829	50,84%
B	Medicamentos	30	28.111.911	102.081	20,94%
C	Cereales.	10	14.453.660	63.269.500	10,77%
D	Leche	04	8.330.736	1.241.100	6,21%
E	Pescado y frutos de mar	03	4.077.762	1.901.098	3,04%
F	Hortalizas comestibles y ciertas raíces y tubérculos.	07	3.732.723	3.433.113	2,78%
G	Yerba	09	2.254.955	804.789	1,68%
H	Preparaciones de verduras, frutas, nueces u otras	20	1.494.112	791.276	1,11%
I	Semillas oleaginosas y frutos oleaginosos.	12	256.529	182.523	0,19%
J	Equipaje o Muestras sin valor comercial	98	608.975	3.792	0,45%
K	Lentes de contacto /Reguladores de voltaje /Aparatos / Endoscopios.	90	296.822	1.540	0,22%
L	Carne bovina deshuesada	02	164.854	3.478	0,12%
	<b>Total</b>		<b>134.224.272</b>	<b>227.863.438</b>	<b>100%</b>

Fuente: Aduanas Libanesas

### A. Pellets (Subpartida 2304.00)

Subpartida	Año	De todo Origen (En millones de U\$S)	Importaciones de Argentina	%
2304.00	<b>2018</b>	72,52	68,15	93,98%
2304.00	<b>2017</b>	65,17	60,00	92,00%
2304.00	<b>2016</b>	96,15	74,02	76,98%
2304.00	<b>2015</b>	85,21	69,74	69,74%
2304.00	<b>2014</b>	99,26	78,91	79,50%
2304.00	<b>2013</b>	79,63	48,17	60,49%

Fuente: Aduanas Libanesas

En el caso de la subpartida 2304.00 la casi totalidad de las compras tienen como origen nuestro país, algo que si se suma al incremento de demanda libanesa (del 60,49% al 93,98% durante el período 2013-2018 y con perspectivas de tendencia positiva) y al hecho de que la Argentina es uno de los productores más eficientes de este producto, permiten inferir un interesante incremento de los embarques a corto plazo.

**B. Medicamentos (excepto los productos de las partidas nº 30.02, 30.05 o 30.06) constituidos por productos mezclados o sin mezclar, preparados para usos terapéuticos o profilácticos, dosificados o acondicionados para la venta al por menor (los demás).** (Subpartida 3004.90)

**Importaciones libanesas de la Subpartida 3004.90 (en millones de dólares, desde todo origen y desde Argentina)**

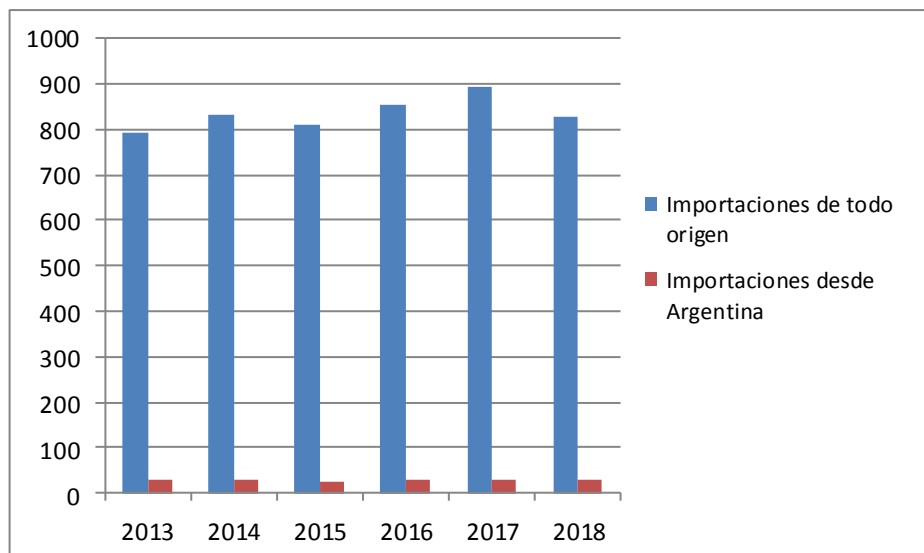

Fuente: Aduanas Libanesas

Subpartida	Año	De todo Origen en millones de U\$S	Importaciones de Argentina	%
3004.90	2018	826,64	27,68	3,35%
3004.90	2017	894,57	26,79	3,00 %
3004.90	2016	852,65	26,89	3,17%
3004.90	2015	811,36	23,14	3,51%
3004.90	2014	834,02	30,41	2,74%
3004.90	2013	792,32	27,46	2,89%

Fuente: Aduanas Libanesas

Respecto de la subpartida 3004.90, y si bien el escenario es sumamente competitivo (debido a la presencia de empresas multinacionales de gran trayectoria en el rubro - Alemania; Francia; EEUU; Suiza;-), se observa un incremento de las ventas. Ello en virtud la mayor demanda libanesa a pesar de las dificultades político-económicas que afectan al resto de la economía (el incremento de demanda desde todo origen fue de casi el 7,61% en el período 2013-2018), de la buena relación costo-calidad que posee el producto argentino, y del incremento de consultas recibidas en esta Sección Comercial realizadas por importadores locales.



**C. Cereales**

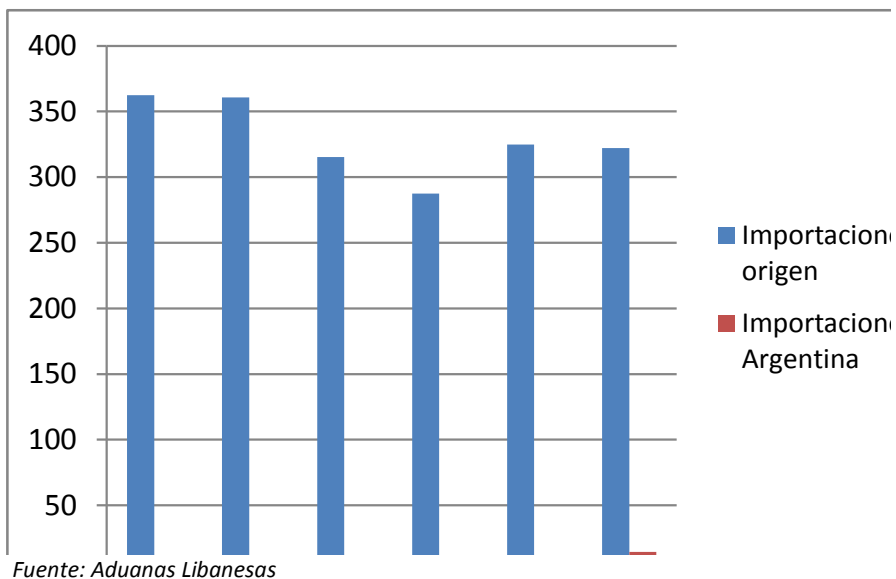

Capítulos	Año	De todo Origen En millones de U\$	Importaciones de Argentina	%
10	<b>2018</b>	322,22	14,45	4,49%
10	<b>2017</b>	324,70	8,59	2,64%
10	<b>2016</b>	287,39	0,66	0,23%
10	<b>2015</b>	315,38	0,96	0,31%
10	<b>2014</b>	360,72	9,54	2,65%
10	<b>2013</b>	362,44	5,12	1,41%

Fuente: Aduanas Libanesas

**D. Leche y nata sin adición de azúcar ni otro edulcorante (Subpartida 0402.21)**

**Importaciones libanesas de la Subpartida 0402.21 (en millones de dólares desde todo origen y desde Argentina)**

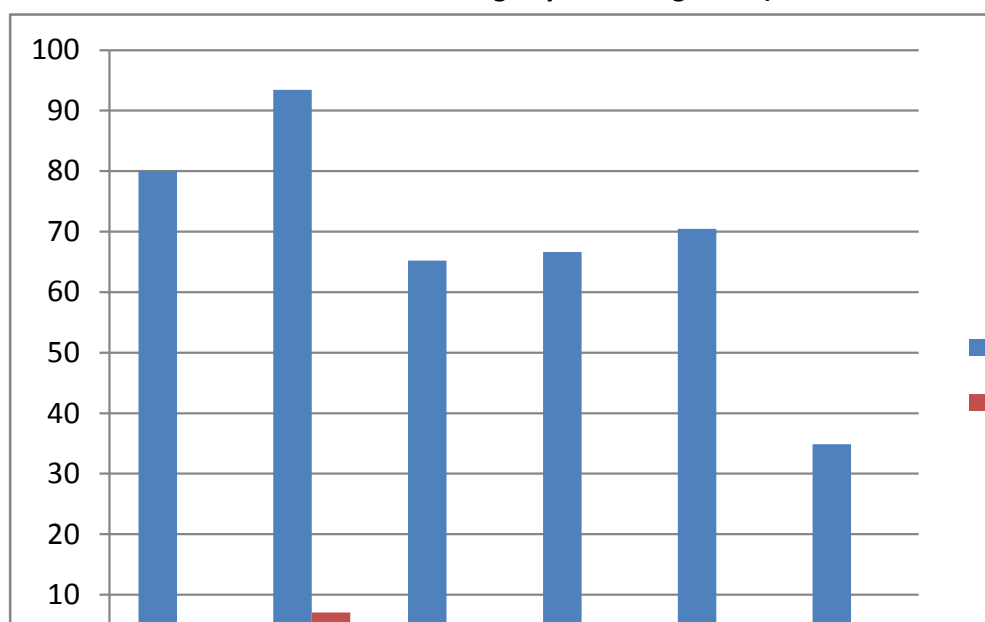

Fuente: Aduanas Libanesas

Subpartida	Año	De todo Origen En millones de U\$S	Importaciones de Argentina	%
0402.21	<b>2018</b>	70,58	7,83	11,09%
0402.21	<b>2017</b>	70,45	2,38	3,37%
0402.21	<b>2016</b>	66,62	3,57	5,36%
0402.21	<b>2015</b>	65,23	1,26	1,93%
0402.21	<b>2014</b>	93,44	7,05	7,54%
0402.21	<b>2013</b>	80,02	3,9	4,87%

Fuente: Aduanas Libanesas

**E. Pescado, Merluza y frutos de mar (Subpartida 03)**

**Importaciones libanesas de la Subpartida 0303.66 (en millones de dólares, desde todo origen y desde Argentina)**

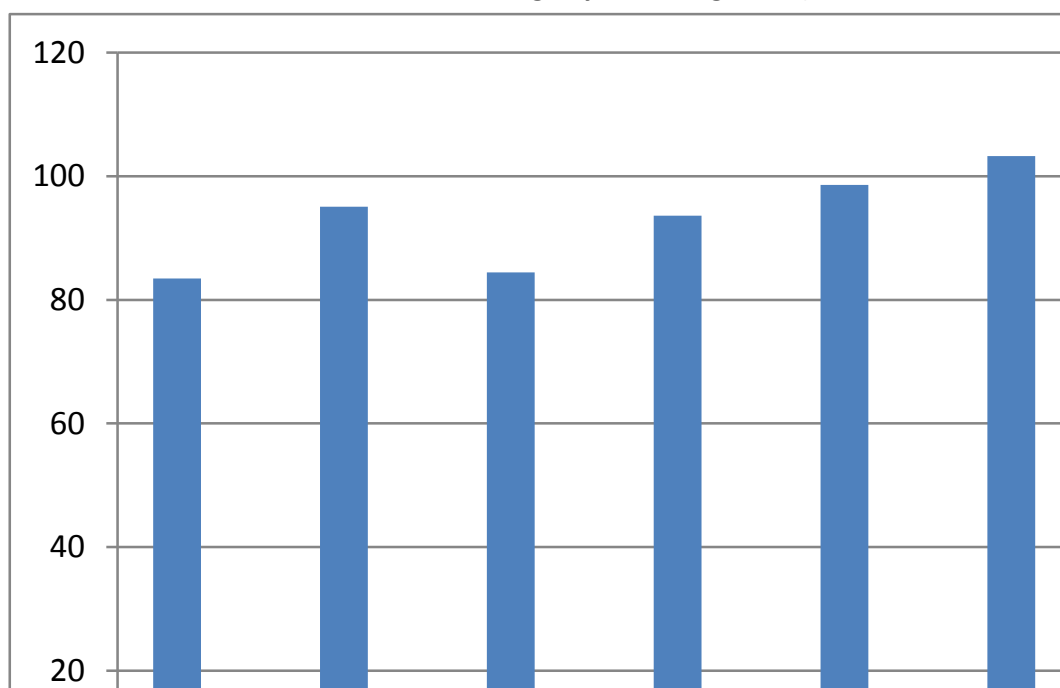

Fuente: Aduanas Libanesas

Capítulos	Año	De todo Origen en millones de U\$S	Importaciones desde Argentina	%
03	2018	103,28	4,08	3,95
03	2017	98,59	3,77	3,82
03	2016	93,61	3,37	3,60
03	2015	84,44	2,51	2,97
03	2014	95,09	2,48	2,61
03	2013	83,44	4,08	4,89

Fuente: Aduanas Libanesas

La demanda libanesa de los productos de la subpartida 03 tuvo una importante recuperación durante los últimos años, cercana al 60%. En consecuencia, este producto se presenta como una oportunidad comercial por dos razones: Primero porque el período 2014-2015 muestra una tendencia negativa de las compras desde todo origen, y segundo porque las ventas argentinas volvieron a recuperarse (las compras en 2018 fueron mayores a las observadas en 2014).

**F. Hortalizas comestibles y ciertas raíces y tubérculos (Partida 07)**

**Importaciones libanesas de la Partida 0713.33 (en millones de dólares, 2016 desde todo origen y desde Argentina)**

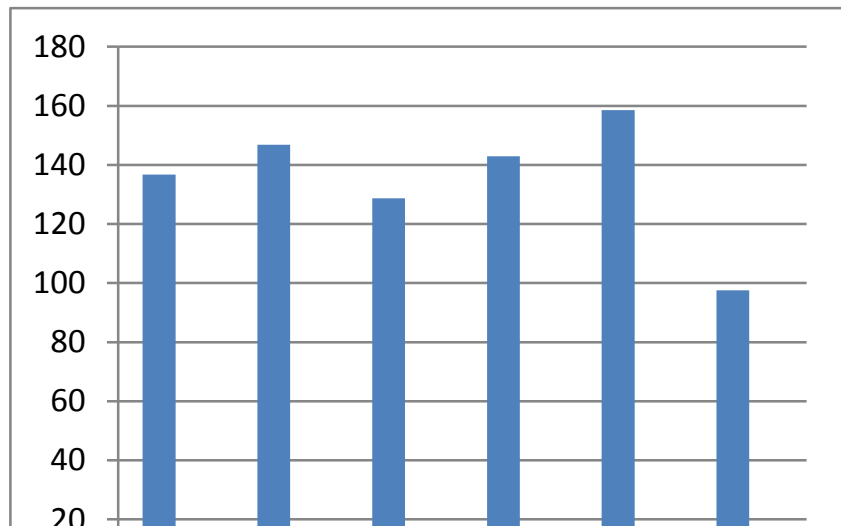

Fuente: Aduanas Libanesas

Capítulos	Año	De todo Origen En millones de U\$S	Importaciones de Argentina	%
07	<b>2018</b>	97,53	3,73	3,82%
07	<b>2017</b>	158,52	4,82	3,04%
07	<b>2016</b>	142,93	2,77	1,94%
07	<b>2015</b>	128,73	1,79	1,39%
07	<b>2014</b>	146,80	1,49	1,01%
07	<b>2013</b>	136,72	2,95	2,16%

Fuente: Aduanas Libanesas

La demanda libanesa de los productos de la subpartida 07 tuvo una suba entre los años 2014 - 2018 cercana al 2,81%. Este producto se presenta como una oportunidad comercial por dos razones: Primero porque este producto reviste importancia para la alimentación para la población libanesa y la segunda razón es porque el mismo producto y otros similares serán los pilares de la industria alimenticia proyectada para los próximos años en el Líbano.

### G. Yerba mate (subpartida 0903.00)

Importaciones libanesas de la Subpartida 0903.00 (en millones de dólares, desde todo origen y desde Argentina)

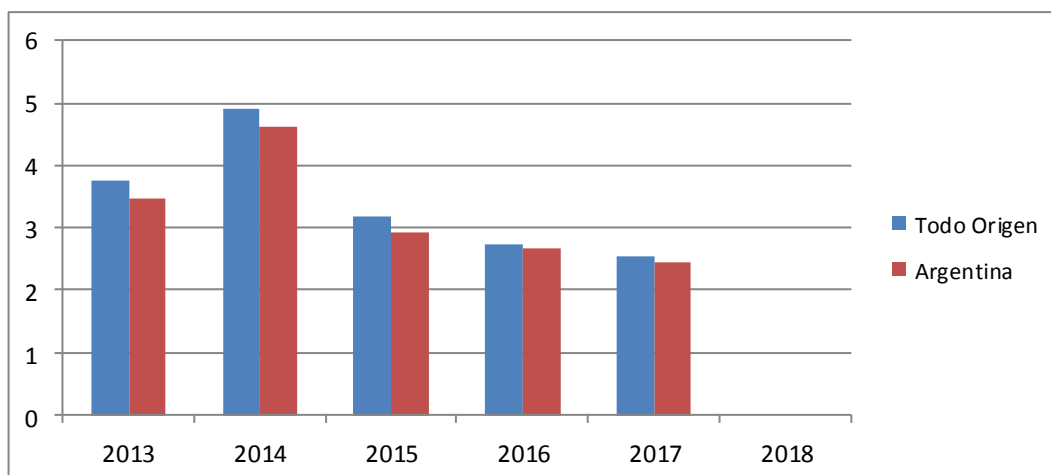

Fuente: Aduanas Libanesas

Subpartida	Año	De todo Origen en millones de U\$S	Importaciones de Argentina	%
0903.00	2018	2,44	2,25	92,21%
0903.00	2017	2,53	2,44	96,00%
0903.00	2016	2,75	2,68	97,62%
0903.00	2015	3,18	2,92	91,82%
0903.00	2014	4,92	4,63	94,11%
0903.00	2013	3,75	3,48	92,80%

Fuente: Aduanas Libanesas

En cuanto a la subpartida 0903.00, resalta el hecho de que nuestro país explica la casi totalidad de la demanda libanesa. Pero también se observa importaciones de Siria vía terrestre a través del punto aduanero Masnaa, cuestión que altera la importación directa desde el Puerto de Beirut. La mejora en la situación bélica en Siria podría redundar en un aumento de las exportaciones argentinas en los próximos años.

#### 4.3. DOCUMENTACIÓN REQUERIDA EN OPERACIONES DE EXPORTACIÓN AL LÍBANO

- **Facturas originales de los bienes**, con indicación de país de origen. Las mismas deben indicar el precio total del producto y deben estar certificadas por la Cámara de Comercio y por el Consulado Libanés que corresponda. En las facturas detalladas de la operación debe figurar el precio de la misma en los términos de la compra. Las tarifas aduaneras serán aplicadas en base CIF, por lo que a las operaciones que se realicen en otra modalidad serán agregados los montos que arriben a ese término. No deben incluirse en la factura las tarifas aduaneras o gastos de depósito. Debe figurar la posición arancelaria del producto. Si es posible, puede ser provechoso agregar la composición del producto.
- Si el transporte se hace por vía marítima, se requiere un único **Manifiesto de Carga**, debidamente firmado por el Comandante del navío, con detalle del número de paquetes, etiqueta, naturaleza de la carga y puerto de embarque.
- En la mayoría de los casos, las facturas deben consignar que las mercaderías en cuestión no tienen origen en Israel.
- **Certificados sanitarios**: exigidos para las exportaciones de pescado y carnes, debidamente expedidos por el SENASA.

- **Certificados de Origen:** según la legislación libanesa en los certificados de Origen debe constar país de producción, país exportador y país de embarque, en caso no se trate de uno solo que hubiera intervenido.
- **Lista de empaque**
- **Licencia de importador** (a presentar por contraparte local)

#### 4.3.1 Regulaciones Sanitarias

La etiqueta y/o envase debe incluir:

- El peso neto.
- La enumeración de los ingredientes y la composición
- Si se han adicionado colorantes
- Si se han agregado preservativos
- La fecha de expiración

*Nota:* están prohibidos los productos que tienen una fecha de expiración inferior a 2 meses.

#### 4.3.2 Medios de pago

Los contratos comerciales libaneses se ajustan generalmente a los estándares internacionales de comercio exterior, y son concluidos indistintamente en términos CIF, C&F o FOB. No hay ninguna restricción al respecto. Compradores libaneses tienen acceso a cualquier tipo de forma de pago conocida. Generalmente, se utiliza el crédito documentario como el tipo normal de operatoria.

### 4.4 Modalidades de operación en comercio exterior

#### 4.4.1 Agentes Comerciales y Representantes

Líbano tiene uno de los regímenes comerciales más liberales de la región, y todo tipo de asociaciones. Las empresas extranjeras pueden vender al mercado libanés todo tipo de bienes y servicios directamente a quienes quieran comprarlos. Sin embargo, por razones prácticas, estas pueden optar por el nombramiento de un agente o representante local quien, además de poseer conocimiento profundo del mercado, podría activar el de terceros países de la región.

Los Acuerdos de representación exclusiva (agentes) se regulan por el Decreto No.34 de Agosto de 1967, enmendado en 1975, el que cubre todos los aspectos de la representación comercial, distribución y franquicias. Representaciones que no impliquen exclusividad o agentes de distribución, por otra parte, no están sujetos ni son protegidos por la antes citada legislación.

**El Agente:** cualquier representante o agente de compañía extranjera debe ser de nacionalidad libanesa con registro comercial en el país. A los efectos de la representación, esta debe funcionar como Sociedad de Responsabilidad Limitada (SARL) o como Sociedad Anónima (SAL). En estos casos, se aplican las siguientes condiciones:

- Ya sea que se trate de una SAL o SARL, la mayoría de los socios o accionistas deben ser libaneses. La mayor parte del capital debe asimismo ser propiedad de libanés, y la firma autorizada de la compañía o su gerencia debe ser también libanés.
- Si el agente es una Sociedad Anónima (SAL), todas las acciones deben estar registradas y la mayoría de los accionistas deben estar en posesión de libaneses. Dos tercios de los miembros del Directorio, incluido su presidente, director gerente y gerente general deben también ser libaneses.

**Contratos:** Todos los contratos de representación deben estar concluidos por escrito. Pueden estar destinados a tener efecto hasta fecha fija o por tiempo indeterminado. En orden a quedar protegidos por la ley libanesa (incluida la prohibición a terceras partes de importar el producto o servicio en cuestión), el

agente o representante debe presentar una copia ante el Ministerio de Economía y Comercio. Asimismo, el agente debería someter una copia del acuerdo ante el tribunal comercial con eventual jurisdicción sobre el mismo.

A no ser que se cuente con una resolución de excepción de parte del Consejo de Ministros, los productos alimenticios no deberían estar cubiertos con las provisiones de exclusividad de un contrato de representación. Algunos productos farmacéuticos, sobre todo los no sujetos a presentación de receta – venta libre- pueden ser objeto de exclusividad en los términos de la representación. Al igual que los alimentos, los detergentes y otros productos de limpieza no podrían en principio estar sujetos a exclusividad.

Si cualquier producto cubierto por la protección de un acuerdo de representación es importado al Líbano por una tercera parte, la Dirección de Aduanas debe rechazar el derecho a salida de puerto. El agente puede realizar acto seguido una petición para que dicha mercadería le sea asignada.

Según el Decreto antes mencionado, los agentes son considerados independientes en el ejercicio de sus deberes de representación y en la organización de sus actividades comerciales. Los agentes o representantes pueden:

- Empezar transacciones comerciales por su propia cuenta.
- Firmar contratos de agencia con otras firmas sin el consentimiento previo de sus preexistentes representados, siempre que el nuevo contrato de representación no entre en conflicto o competencia con el anterior;
- Designar sub-agentes o hacer uso del servicio de empleados, cuyas comisiones o salarios sean afrontados por el agente sin que por ello se establezcan relaciones contractuales con el representado.

Si una empresa extranjera termina sin causa justificada un contrato de agencia o representación, el agente está facultado a entablar demanda indemnizatoria por las pérdidas derivadas de la finalización del contrato, incluido lucro cesante. Las indemnizaciones pueden también ser reclamadas si, al fin del período de duración establecido en el contrato, el representado no renueva el mismo, siempre que el agente demuestre que ha desarrollado una activa tarea de representación y promoción del producto en cuestión y que la venta del mismo se ha incrementado notablemente durante el período en que actuó como agente.

En caso que el juzgado comercial interviniente establezca que no ha habido causa justificada para la terminación del contrato, la empresa extranjera no tendrá la posibilidad de celebrar un nuevo contrato de representación con otro agente a no ser que pague el monto indemnizatorio establecido en la sentencia.

**Jurisdicción:** sin perjuicio de lo que pueda establecerse en un acuerdo de representación celebrado entre partes, en caso de litigio será el juzgado comercial del distrito en donde este establecido el agente el que entenderá en la causa.

#### **4.5 CONCLUSIONES SECCIÓN OPORTUNIDADES COMERCIALES**

Para la Argentina, el mercado libanés representa uno de los mercados de exportación con mayor proyección en el Medio Oriente. Las exportaciones hacia este destino pasaron de 30,6 millones de dólares en 2006 a 117,64 millones en 2016, lo que implicó un incremento del 284%.

En cuanto a la composición de las ventas nacionales hacia el mercado libanés se destacaron cinco productos cuya sumatoria representó el 91,4% del total embarcado en 2015. Las ventas de tortas y demás residuos sólidos de la extracción del aceite de soja incluso molidos o en "pellets" ocuparon el primer lugar en importancia, con el 64,9% del total exportado; las exportaciones de medicamentos (excepto los productos de las partidas nº 30.02, 30.05 o 30.06) constituidos por productos mezclados o sin mezclar,

preparados para usos terapéuticos o profilácticos, dosificados o acondicionados para la venta al por menor (los demás) ocuparon el segundo lugar, con una incidencia del 21,5%; la yerba mate se colocó en tercer lugar, con una participación del 2,7%; mientras que, por último, se destacaron las exportaciones de leche y nata sin adición de azúcar ni otro edulcorante (1,2%) y las de Porotos (1,1%), productos que ocuparon el cuarto y quinto lugar respectivamente.

La República Libanesa es un gran importador de diversos productos en los que nuestro país posee diversas ventajas comparativas y que en la actualidad son exportados a diferentes países del mundo árabe. A su vez, esos mismos productos son comprados por Líbano a naciones latinoamericanas que no poseen tratados especiales con este país, lo que permite inferir un interesante potencial para la inserción de productos argentinos. Es posible destacar carne bovina, antisueros, preparaciones alimenticias, neumáticos, vehículos automotores y sus partes y accesorios, entre otras oportunidades comerciales.

Por último es oportuno destacar las oportunidades que brinda el sector local de servicios, toda vez que éste representa casi  $\frac{3}{4}$  partes del PIB libanés y supone interesantes nichos de mercado para los desarrolladores argentinos. En este sentido vale mencionar que en la República del Líbano la Tecnología de la Información (TIC) es un sector de rápido crecimiento con un tamaño de mercado que en 2015 alcanzó los 404 millones de dólares y que proyecta llegar a los 530 millones para el año 2017. El mercado ha estado creciendo a una tasa compuesta anual del 7,9% durante el período 2009 - 2015 y se espera que crezca a una tasa compuesta anual de 7,24% entre 2016 y 2018, siendo el software uno de los principales elementos de crecimiento. Teniendo en cuenta la competitividad del software nacional se infiere un interesante potencial de penetración, algo que podría redundar en un incremento de exportaciones argentinas de servicios de otro tipo al promisorio mercado libanés.

#### **4.5.1 Líbano como puerta de entrada a Medio Oriente**

Las actuales relaciones comerciales y económicas entre el Líbano y Latinoamérica se caracterizan por su bajo nivel, altamente contrastante con la estrecha vinculación humana existente, en razón de la masiva presencia de emigrados libaneses en dicha región del mundo (a modo de ejemplo, basta mencionar que la diáspora libanesa en Latinoamérica duplica largamente a la actual población del Líbano).

Amén de una relación comercial de muy bajo volumen, cabría asimismo señalar que Líbano es -al igual que la gran mayoría de los países latinoamericanos- un mercado emergente y, por lo tanto, competitivo con éstos en la captación de inversiones. En consecuencia, no existen inversiones "latinoamericanas" en este país, ni viceversa, como tampoco existen emprendimientos conjuntos ni empresas de Latinoamérica con presencia en este país.

Las posibilidades de incrementar estas relaciones, si bien factibles, son poco probables, habida cuenta que el Líbano tiene una característica que no puede soslayarse al momento de efectuar un análisis del mercado potencial: su reducido número de consumidores, que se destacan -en su mayoría- por demandar especialmente bienes sofisticados de alto valor. Así, resulta particularmente difícil para los exportadores de lugares alejados de esta región -por caso, la República Argentina- concretar negocios, debido al alto costo que ello conlleva.

Por ello, más que como un mercado potencial en sí mismo, el Líbano debe ser considerado como parte de un todo -el mundo árabe- y su potencial debe ser analizado como vía de acceso al Medio Oriente, posición histórica que hasta hoy, con altibajos, ha mantenido. En la actualidad, nadie duda de las ventajas de establecer sólidos vínculos económicos y comerciales con los países árabes. En esta hipótesis, resultaría entonces de vital importancia poder desarrollar estrechas relaciones con un país que, debido a la idiosincrasia de su pueblo y a los lazos humanos ya existentes, pueda permitir y facilitar un mayor contacto con toda una región de acceso complicado por la distancia geográfica y la especificidad de sus características.



Obviamente, el acceso de los países latinoamericanos al mundo árabe puede efectuarse a través de los demás países con los que se han desarrollado óptimas relaciones diplomáticas y comerciales. Pero esta realidad no impide examinar más en detalle las ventajas que puede otorgar un país que, como el Líbano, cuenta con tantas afinidades con Latinoamérica y por el papel comercial que aquel país ha desempeñado históricamente en el Medio Oriente.

### **Reconstrucción de Siria:**

Las inversiones extranjeras en el territorio sirio podrían ser el paso siguiente tras de los combates en los últimos seis años (2011 - 2017).

Siria necesitará iniciar la reconstrucción de las infraestructuras dañadas. La inversión tendría un costo estimado de 350.000 millones de dólares, y su principal objetivo sería reconstruir la red eléctrica y el 60% de las plantas petroleras inactivas.

En ese sentido, tanto por las relaciones históricas existentes, como por la afinidad de sus pueblos, resulta conveniente no desaprovechar ese terreno fértil para impulsar al máximo las iniciativas comunes y desarrollar el volumen y variedad de los intercambios bilaterales.

## **5.- ACCESO AL MERCADO**

### **5.1.- SISTEMA ARANCELARIO**

Líbano sigue el sistema armonizado para su régimen tarifario. La entrada en vigor, en diciembre de 2000, del nuevo régimen de derechos aduaneros, estableció aranceles que oscilan entre el 0 y el 70% según los productos, aun cuando un 83% de los bienes están gravados con tasas inferiores al 5%. La dirección de Internet de las Aduanas Libanesas ([www.customs.gov.lb](http://www.customs.gov.lb)) proporciona información exacta sobre el arancel aplicable en cada caso, clasificado por nomenclador aduanero. Asimismo, conviene señalar que a partir del 1 de agosto de 2019, se aplica por un periodo de tres años, un arancel del 3% (tres por ciento) que será aplicado sobre las importaciones sujetas a pago del IVA con la excepción del combustible, los equipos industriales y materias primas utilizados para la agroindustria y la agricultura, siempre que cuenten con un decreto emitido por el Consejo de Ministros.

### **5.2.- REGULACIÓN DE IMPORTACIONES**

#### **Ministerios que requieren determinados trámites para la importación**

<b>MINISTERIOS QUE REQUIEREN ALGUNA LICENCIA DE IMPORTACION</b>		
<b>Ministerios</b>	<b>Cód. Admón.</b>	<b>Tipo de control</b>
<b>Ministerio del Interior</b>	0600	Pre-licencia
Oficina de control de Material Impreso	0601	Visa/Certificado
Control de Narcóticos	0602	Acuerdo
<b>Ministerio de Finanzas</b>	0700	Transporte permitido
Aduanas		
Regulación del Tabaco	0701	Certificado de alcohol
Tasas indirectas	0702	Permiso de paso
	0703	Permiso de transporte
<b>Ministerio de Defensa-Rectorado general de la armada</b>	0801	Permiso de pre-licencia

<b>Ministerio de Salud</b>	1000	Licencia/Visa
Departamento de cuarentena		Permiso previo
Unidad de narcóticos	1003	Licencia de Purificación
Departamento de importación y exportación de narcóticos.	1004	Licencia especial
	1005	Permiso
<b>Ministerio de Trabajo – Sindicato de Farmacéuticos</b>	1101	Certificado de facturas
<b>Ministerio de Agricultura</b>	1400	Licencia
		Visa
		Certificado sanitario
		Agenda agrícola
		Requisitos de embalaje
Protección de la Salud Animal	1405	Bienes prohibidos
		Certificados sanitarios
		Certificado de origen
Protección de la salud agrícola	1406	Visa
		Certificado de análisis productos
		Certificados de inspecciones a
Unidad de respiración animal	1407	Laboratorios
Oficina de Seda	1408	Certificado de sanidad agrícola
		Visa
		Pre-permiso
<b>Ministerio de Economía y Comercio</b>	1500	Licencia
		Visa
Unidad de control de precio animal	1503	Visa
Unidad de control de precio técnico	1504	Visa
Protección del Consumidor	1505	Visa
Unidad de prevención del fraude	1506	Visa
<b>Ministerio de Correos y Telecomunicaciones</b>	1600	Permiso
		Pre-visa
Oficina del Ministerio	1601	Pre-permiso
<b>Ministerio de Turismo Dirección General de Antigüedades</b>	1901	Licencia
<b>Ministerio de Industria</b>	2000	Licencia
		Pre-licencia
		Visa
Dirección General de Petróleo	2002	Permiso de paso
		Licencia
<b>Ministerio de Medio Ambiente</b>	2900	Visa

**Fuente:** Aduanas Libanesas

Cada ministerio se reserva el derecho de imponer restricciones específicas para diferentes productos. Por ejemplo, el Ministerio de Economía y Comercio requiere que los importadores de trigo o azúcar compren del Ministerio una cantidad específica de estos productos a un precio fijo.

Otras veces, un Ministerio puede exigir el análisis de un producto importado. Así, se han dado casos en los que empresas internacionalmente acreditadas han sido requeridas para verificar el posible contenido radiactivo en muestras de trigo.

El Ministerio libanés de Industria exige licencia de importación para el cuero, la seda sin procesar, el papel, los gusanos de seda y el alquitrán, mientras que el Ministerio de Economía y Comercio expide licencias para el trigo, aceite de oliva, hormigón, gas butano, hidrocarburos, botellas de gas líquido, armas y municiones. Toda empresa, local o extranjera tiene prohibida cualquier acción comercial con empresas israelíes. Además, cualquier persona o barco que haya transitado por Israel, tiene prohibida la entrada en Líbano.

En las operaciones de comercio exterior las Autoridades portuarias aplican la nomenclatura NAJM, un sistema armonizado adaptado al árabe. Además, se ha creado el NOOR, versión on-line que permite agilizar los procedimientos de importación. Sin embargo, muchas compañías prefieren utilizar la figura del “clearing agent”, debido al coste que puede acarrear cualquier error cometido en el proceso de tramitación.

### **Barreras al comercio**

Las importaciones y exportaciones de mercancías están sujetas a varias barreras comerciales, impuestas por al menos diez organismos del Estado libanés. Dichas medidas incluyen prohibiciones, licencias, cuotas, visas, certificados veterinarios y certificados fitosanitarios. Todas las mercaderías sujetas a prohibiciones para su importación o exportación, sufren restricciones similares para transitar por el territorio del Líbano. Un número limitado de las mercancías, (como por ejemplo jugos de frutas y alambres eléctricos para uso telefónico) está sujeto a más de una barrera comercial. Para saber si a un producto específico se le aplican barreras no arancelarias, puede consultarse la dirección de Internet mencionada anteriormente. Líbano adhiere al boicot impuesto por la Liga Árabe a Israel.

### **Cuotas de importación**

El Ministerio de Agricultura publica una lista de productos cuya importación se encuentra permitida y las fechas en las cuales dichos productos pueden traerse al país. Durante esos plazos, el producto está exento de los derechos aduaneros. El Ministerio de Agricultura también publica las prohibiciones anuales y por temporada, a partir de las cosechas.

### **Importaciones prohibidas**

Los productos cuya importación está prohibida de forma permanente son los siguientes:

- Narcóticos;
- Automóviles con más de ocho años de antigüedad y vehículos de transporte de mercaderías de más de cinco años de antigüedad (medida de protección del medio ambiente);
- Productos en contravención a la higiene pública y/o la moral;
- Semillas y plantas de cedro;
- Mejoradores químicos utilizados en la fabricación de pan (medida sanitaria);
- Sal de mesa que no contenga yodo (medida sanitaria);
- Residuos y deshechos de ciertos químicos, minerales y metales (medida de protección del medio ambiente);
- Escoria de cemento y cemento negro (medida de protección de industria local);
- Aparatos de uso médico y radiográfico de segunda mano (medida sanitaria);
- Encendedores de bolsillo alimentados a gas (medida para prevenir incidentes derivados del fuego);
- Teléfonos inalámbricos de 900 megahertz.

## **5.3.- DOCUMENTOS Y FORMALIDADES**

Tal lo mencionado previamente, las operaciones de importación exigen los siguientes documentos:

- Formulario de declaración, basado en el “Single Administrative Document” (SAD);

- Manifiesto de carga;
- Lista de empaque;
- Factura comercial original;
- Orden de envío (a fin de demostrar la propiedad de mercancías);
- Carta de pago de la Oficina de Seguridad Social, renovada cada seis meses (requerida solamente para personas legales y establecimientos comerciales)
- Contrato de venta entre el importador y el vendedor, en el país donde se realiza la operación de venta (puede ser exigido para verificar el monto de la operación, en aquellos casos en que los oficiales de aduana tengan dudas sobre el valor real de la operación);
- Certificado de Origen, emitido por la Cámara de Comercio del país exportador, aun para los bienes que se encuentren en tránsito;
- Dependiendo del tipo de bien importado, otros documentos pueden también ser requeridos, incluyendo: licencia; licencia anticipada; permiso; permiso anticipado; aprobación; aprobación anticipada; visa; visa anticipada; certificado de conformidad a los estándares obligatorios; certificado fitosanitario; certificado de análisis; condiciones de embalaje; certificado médico; permiso de transporte; certificado de fumigación; certificado especial para productos alcohólicos; certificado de especialización; certificado de origen para semillas y plantas de semillas.

#### 5.4.- REGÍMENES ESPECIALES

La estrategia económica de la última década de los sucesivos gobiernos se centró en recuperar las ventajas comparativas del Líbano como principal centro de negocios en la región. Con este objetivo, una reforma estructural fue iniciada, a fin de reforzar las capacidades competitivas de los sectores productivos, crear el ambiente necesario para un desarrollo económico sostenible e integrar al Líbano en la economía global.

La liberalización comercial constituye un elemento clave de esta estrategia económica comprehensiva. Así, fueron concluidos varios acuerdos de libre comercio, con los socios comerciales más importantes:

- **Unión Europea (UE):** ver detalles en Capítulo 1;
- **EFTA** (Suiza, Liechtenstein, Noruega e Islandia): estos países redujeron sus barreras comerciales a partir de 2005, mientras que Líbano levantará progresivamente las mismas entre 2008 y 2015. El acuerdo prevé intercambios de bienes industriales y productos agrícolas, así como incentivos a la inversión;
- **Países de Consejo de Cooperación del Golfo (GCC);**
- **Zona Árabe de Libre Comercio (GAFTA):** acuerdo entre 17 países árabes, que eliminó los aranceles al comercio intrazona a partir del 1º de enero de 2005;
- Líbano ha firmado asimismo unos 38 acuerdos bilaterales de libre comercio, con diferentes países como Armenia, Australia Azerbaiyán, Bulgaria, Bielorrusia, Camerún, Chile, China, Croacia, Cuba, Egipto, Gabón, Grecia, Indonesia, Irán, Iraq, Jordania, Kuwait, Malasia, Marruecos, Nigeria, Pakistán, Polonia, Qatar, Rumania, Rusia, Arabia Saudita, Senegal, Eslovaquia, Siria, Sudan, Turquía, Ucrania, EEUU, UAE, Vietnam, Yemen, y la UE.

## 6.- ESTRUCTURA DE COMERCIALIZACIÓN

### 6.1.- MUESTRAS Y MATERIALES DE PUBLICIDAD

#### Ingreso temporario de mercaderías

Hay dos tipos de permisos para la entrada temporaria de mercancías. Las Aduanas libanesas conceden un permiso de entrada temporal regular a los productos extranjeros destinados a ser

manufacturados o terminados en Líbano y luego reexportados al exterior o exhibidos en zonas francas. Este permiso es válido por seis meses y se puede renovar hasta un período de dos años.

Por su parte, el Director General de Aduanas puede conceder un permiso de entrada temporal especial, para una gama de los productos destinados al uso temporal. Sin embargo, el período del permiso se limita a solo tres meses. Las mercancías cuyo ingreso temporario puede ser solicitado bajo el régimen de permiso especial son las siguientes:

- Equipamiento y maquinarias utilizados para obras públicas, arqueología, cine y periodismo;
- Mercaderías o muestras a ser exhibidas en ferias comerciales;
- Bienes destinados a su mantenimiento o reparación o mercaderías usadas para mantenimiento o reparación;
- Envases o paquetes vacíos a ser llenados en Líbano y posteriormente reexportados.

### **Folletería, material impreso y muestras**

Resulta de fundamental importancia el envío de folletos y, cuando el tipo de producto lo permite, de muestras para facilitar la colocación de los mismos.

## **6.2.- CANALES DE DISTRIBUCIÓN**

El Gran Beirut y el área de Monte Líbano absorben el 55% de la población y, en consecuencia, las grandes superficies se localizan preferentemente en estas zonas. El resto del país, más rural y menos desarrollado, se abastece de pequeños comercios y mercados tradicionales. El país lleva un cierto retraso en cuanto al establecimiento de hipermercados y “shopping malls”. Por este motivo, todavía hay espacio para la creación de nuevos grandes establecimientos, que irán, poco a poco, eliminando al pequeño comercio.

En Líbano, la competencia es intensa y los productos desconocidos son introducidos con dificultad. En general, los consumidores libaneses muestran gran fidelidad a la marca, por lo que el “branding” es muy importante.

Los supermercados tienen departamentos de compra e importación, aunque la mayoría de los artículos sean adquiridos a través de agentes-importadores.

Los representantes suelen regatear reduciendo los precios al máximo. Es frecuente que empresas extranjeras estén presentes en Líbano con su propia marca y que, además, exporten bajo la marca blanca de un importador-distribuidor libanés. Los márgenes comerciales suelen ser elevados para los productos poco conocidos.

Impera el principio de exclusividad en la representación, pero un nuevo Proyecto de Ley de Agencia Comercial pretende armonizar la norma libanesa con los estándares de la OMC, organismo al que Líbano pretende adherir en el futuro próximo.

## **6.3.- PROMOCIÓN DE VENTAS**

Teniendo en cuenta la intensa competencia existente entre países, empresas y marcas para obtener los favores de un reducido número de consumidores, es fundamental lograr la inserción en el mercado libanés a través de una agresiva política de publicidad, que debería eventualmente contemplar asimismo la participación en ferias y exposiciones, degustaciones, etc. Aquellas empresas que pretendan convertirse en proveedoras a largo plazo del Líbano deben prever, entre otros aspectos, los costos derivados de publicidad y promoción, pues en general los importadores de este país no están dispuestos a hacerse cargo de dichos gastos sin aportes financieros del proveedor. Por otra parte, es importante tener

en cuenta que los espacios de publicidad en los medios de comunicación masivos (radio, televisión, medios gráficos) son costosos.

Con respecto a las ferias temáticas, éstas son importantes y de muy buena calidad a nivel local y regional. Las principales ferias se celebran en Beirut.

Información específica sobre ferias y exposiciones en El Líbano puede obtenerse en las páginas de Internet siguientes, correspondientes a empresas privadas que organizan dichos eventos:

IFP - Internacional Fairs & Promotions	<a href="http://www.ifpexpo.com">www.ifpexpo.com</a>
Hospitality Services	<a href="http://www.hospitalityservices.com.lb">www.hospitalityservices.com.lb</a>
Promofair	<a href="http://www.promofair.com.lb">www.promofair.com.lb</a>
BIEL Center	<a href="http://www.bielcenter.com">www.bielcenter.com</a>

Líbano es una localización ideal para establecer una oficina regional, destinada a cubrir la región de Medio Oriente, incluyendo Iraq. El mercado libanés se ha utilizado como plataforma para probar los productos argentinos antes de introducirlos al resto de los mercados levantinos.

### **Zonas francas**

Las compañías extranjeras tienen las mismas oportunidades de inversión que las firmas libanesas. Líbano tiene dos zonas francas en operación: el puerto de Beirut y el puerto de Trípoli. La nueva ley de aduanas (compatible con las normas de la OMC), promulgada por el Decreto Nº 4461 del 15 de diciembre de 2000 fomenta el desarrollo de las zonas francas (Capítulo III, artículos 242-261).

### **6.4.- PRÁCTICAS COMERCIALES**

En general, los márgenes de ganancia de comercialización para los bienes de consumo son similares a los de la República Argentina. En este tipo de bienes, el precio es el factor determinante para las compras de las clases media y baja de la población, así como el de los numerosos trabajadores extranjeros que desarrollan tareas en Líbano. Este segmento del mercado es abastecido, en general, por pequeños comercios minoristas.

Existe asimismo un sector de consumidores que goza de un importante poder adquisitivo y que se destaca tanto por demandar bienes sofisticados de alto valor, como por poseer componentes socio-culturales particulares, caracterizados por una marcada influencia extranjera para la determinación de los gustos de consumo. Para esta porción del mercado, la demanda es suplida principalmente por países de la UE, especialmente Francia e Italia, países cuyos productos son líderes en el mercado local de bienes de consumo de alta gama / lujo, contra cuyas exportaciones es muy difícil competir, en razón de su tradicional inserción en el mercado libanés y de los bajos costos derivados tanto de la política de subsidios, como de los menores costos de fletes. Asimismo, este mercado determina sus compras por factores tales como la marca, la calidad, la moda o el servicio post-venta, que favorece a aquellos productos de reconocidas marcas internacionales.

### **6.5.- COMPRAS GUBERNAMENTALES**

Debido a su crónica escasez de recursos públicos, las oportunidades en Líbano en materia de licitaciones y concursos con financiación local son reducidas. Para negociar con la Administración libanesa, es imprescindible contar con un representante en Beirut, que disponga de contactos al más alto nivel.

Las siguientes Instituciones Multilaterales y Países están ofreciendo financiación al sector público del Líbano: Bird (15 %); Fondo Árabe para el Desarrollo (14%); Banca Europea para el Desarrollo (11%);

Banca Islámica para el Desarrollo (10%); Fondo Kuwaití (10%); Fondo Saudí (7%); Unión Europea (7%); Francia y la Agencia Francesa para el Desarrollo (6%); Alemania (6%).

## **6.6.- ESTÁNDARES DE CALIDAD, ETIQUETADO Y CERTIFICACIONES**

### **Estándares**

La Institución Libanesa de Estándares, conocida como LIBNOR –dependiente del Ministerio de Industria- es, legalmente, la única autoridad en este país encargada de fijar, publicar y enmendar estándares libaneses. Paralelamente, algunos Ministerios (incluyendo los de Telecomunicaciones; Energía y Recursos Hidráulicos y Eléctricos; Industria; Salud Pública; Medio Ambiente; Agricultura; Economía y Comercio; Obras Públicas y Transporte) dictan las regulaciones técnicas relativas a determinados productos, bajo la forma de “decisiones ministeriales” y “decretos del Consejo de Ministros”. Es asimismo la única responsable de otorgar los derechos de utilización de Etiquetas de Conformidad (kitemark).

### **Análisis**

Los seis laboratorios siguientes son los encargados de efectuar pruebas y análisis en Líbano:

- Laboratorios del Instituto de Investigación Industrial (IRI), Ministerio de Industria, efectúan pruebas para todo tipo de productos;
- Laboratorio Central, Ministerio de Salud Pública (productos alimenticios);
- Laboratorio del Instituto de Investigación Agrícola, Ministerio de Agricultura (productos alimenticios);
- Laboratorio de Química y Farmacología, Universidad Americana de Beirut;
- Laboratorio de Química y Farmacología – Instituto Médico Francés, Universidad Saint Joseph de Beirut;
- Laboratorio de Medicina Nuclear, Hospital Notre Dame du Liban

### **Acreditación**

El “Conseil Libanais d’Accreditation” (COLIBAC) es el único organismo oficial de acreditación en Líbano. COLIBAC depende del Ministerio de Industria. Los laboratorios del Instituto de Investigación Industrial (IRI) son los únicos laboratorios químico y microbiológico autorizados para acreditación.

### **Etiquetado**

Las etiquetas en envases y paquetes requieren la exhibición del tamaño, peso o cantidad de las mercancías contenidas en el mismo. En el caso de productos destinados al consumo humano, la etiqueta debe asimismo incluir: enumeración de los ingredientes y la composición; si se han adicionado colorantes; si se han adicionado preservativos; fechas de elaboración y expiración.

La División Protección al Consumidor del Ministerio de Economía y Comercio es la responsable del control y del cumplimiento de la ley.

### **Certificación de Productos**

El Instituto de Investigación Industrial (IRI) <http://www.iri.org.lb> expide los certificados de calidad o de conformidad a los estándares y requisitos de compra. Los certificados de conformidad o calidad, emitidos por compañías extranjeras tales como SGS y Veritas, son asimismo aceptados en Líbano. En adición, varios Ministerios expiden certificados de conformidad: por ejemplo, el Ministerio de Agricultura tiene autoridad para otorgar certificaciones para los productos agrícolas exportados; el Ministerio de

Economía y Comercio emite certificados de exportación, a petición de los exportadores; el Ministerio de Salud Pública emite certificaciones médicas.

### **Información útil**

#### **LIBNOR**

Bloc B, Gedeco Center

PO Box 55120

Beirut

Tel (961 1) 485927

Fax (961 1) 485929

E-mail [libnor@cnrs.edu.lb](mailto:libnor@cnrs.edu.lb)

Web [www.libnor.org](http://www.libnor.org) ✓

#### **CONSEIL LIBANAIS D'ACCREDITATION (COLIBAC)**

Ministerio de Industria

Badaro, Sami El Solh Avenue

Beirut

Tel: (961 1) 427046 / 427006 / 423338

Fax (961 1) 427112

### **6.7.- DERECHOS DE PROPIEDAD, PATENTES Y MARCAS**

Existe en Líbano el concepto de hipoteca y los intereses obtenidos por los derechos de propiedad están asegurados por ley. Líbano tiene una Ley de Propiedades Inmobiliarias que regula la adquisición y disposición de las propiedades adquiridas por nacionales libaneses; la ley Nº 296 (2001) legisla, por su parte, respecto la adquisición de las propiedades inmobiliarias por parte de ciudadanos no libaneses.

Líbano tiene leyes que proporcionan una adecuada protección a los derechos de propiedad intelectual. Sin embargo, su aplicación es inadecuada y poco eficaz. A partir del año 2006, el gobierno libanés ha tratado de controlar aquellos negocios en los cuales se almacenaba o se exhibía material pirateado. Sin embargo, la piratería desenfrenada de la televisión por cable continúa y el gobierno no ha tomado medidas concretas para abordarla. Según la "U.S. Motion Picture", más del 90% de los suscriptores de sistemas de televisión por cable mira contenido pirateado, uno de los índices más elevados del mundo. Es asimismo muy importante la piratería de discos compactos y de software para la industria informática (75%).

Las copias desautorizadas de productos farmacéuticos internacionalmente patentados continúan siendo aprobadas por el Ministerio de Salud. En la mayoría de los casos, el sistema judicial no es eficaz todavía para detener o controlar los delitos contra la propiedad intelectual.

Las leyes existentes en materia de defensa de derechos de propiedad cubren el copyright, la patente, las marcas registradas y los elementos geográficos.

## **7.- VIAJES DE NEGOCIOS**

### **7.1.- TRANSPORTE Y HOTELERÍA**

#### **Comunicaciones por vía aérea**

La única compañía aérea libanesa es Middle East Airlines, fundada en 1945. No existen vuelos directos de Argentina a Líbano, pero Air France, Alitalia, British Airways, y Lufthansa ofrecen vuelos diarios,



con conexiones a distintas ciudades europeas. Mientras Qatar Airways, Emirates, Turkish y Itihad Airways ofrecen vuelos con conexiones a ciudades árabes. El aeropuerto de Beirut cubre una superficie total de 7 millones de m<sup>2</sup>, incluidos 150.000 metros cuadrados para la terminal, con una capacidad de seis millones de pasajeros al año. El aeropuerto puede gestionar la llegada de 30 aviones a la vez, disponiendo de 84 mostradores de pasajeros, 21 puertas de embarque y un aparcamiento para 2.250 vehículos.

### **Comunicaciones por carretera**

La red viaria libanesa consta de 6.500 kilómetros, articulados alrededor de tres ejes principales a partir de la capital: Beirut-Trípoli (norte), Beirut-Masnaa (frontera con Siria, al este) y Beirut-Tiro (sur). La red de carreteras, necesita de grandes inversiones para alcanzar su nivel óptimo después de la destrucción causada por las operaciones bélicas de julio y agosto de 2006. En este nuevo contexto, los planes para la construcción de una autovía a Siria y una circunvalación de Beirut, tendrán que aplazarse.

El parque automovilístico de Líbano se estima en 1,6 millones de unidades, para cubrir las necesidades de 4 millones de habitantes. La virtual ausencia de semáforos, la carencia de aparcamientos públicos y el mal acondicionamiento de la mayoría de las carreteras libanesas dificultan los flujos de transporte.

### **Comunicaciones por vía ferroviaria**

En Líbano existen 399 kilómetros de tendido ferroviario, que no son utilizables debido a los daños causados por la guerra civil. El gobierno ha abandonado el proyecto de rehabilitación de la red ferroviaria por entrañar costes muy elevados, excepto una vía de 40 kilómetros que une la frontera norte (Trípoli-Abboudieh) del Líbano, con la ciudad siria de Homs. Dicho proyecto, que está siendo ejecutado por una empresa siria, debería servir únicamente para el transporte de mercancías.

### **Comunicaciones por vía marítima**

Se utilizan tanto para el tráfico de mercancías como para el transporte de pasajeros. Líbano dispone de diez puertos, entre los que se destacan los de Beirut, Trípoli, Saida, Jounieh y Tiro.

Con una superficie total de 1.200.000 metros cuadrados, el puerto de Beirut realiza, aproximadamente, el 74% del tráfico marítimo libanés, pudiendo cargar anualmente más de 375.000 contenedores. El puerto de Trípoli está especializado en los movimientos de tránsito de mercancía hacia los países árabes, particularmente Iraq. Los puertos restantes sirven de base para la actividad pesquera.

### **Taxis y otros transportes internos**

El transporte público en el Líbano es poco recomendable y casi inexistente: consiste en los llamados "service", automóviles que siguen un recorrido determinado y que se comparten con otros pasajeros, con un costo de 1,5 dólares por viaje (sea por el total del recorrido o por tramos). En los últimos años ha comenzado a implementarse un sistema de autobuses urbanos, aun no desarrollado totalmente y que cuenta con muy pocas líneas.

El servicio de taxi, que funciona sin límite de horarios, es caro: el costo de un viaje normal dentro de la ciudad de aproximadamente 10 a 15 dólares. El transporte interurbano une las principales ciudades del país y sus precios son muy accesibles.

### **Hotelería**

Beirut cuenta con una amplia oferta hotelera, que está en continuo crecimiento, con un nivel de servicios de calidad internacional. Entre los principales establecimientos hoteleros merecen citarse:

Movenpick; Phoenicia Inter-continental; The Metropolitan; Le Vendome Inter-continental; Le Royal Beirut; Le Bristol; Beirut Marriott Hotel; Crown Plaza; Le Meridien Commodore, Riviera y Four Seasons a los que habrá que añadir, próximamente, Hotel Gran Hyatt.

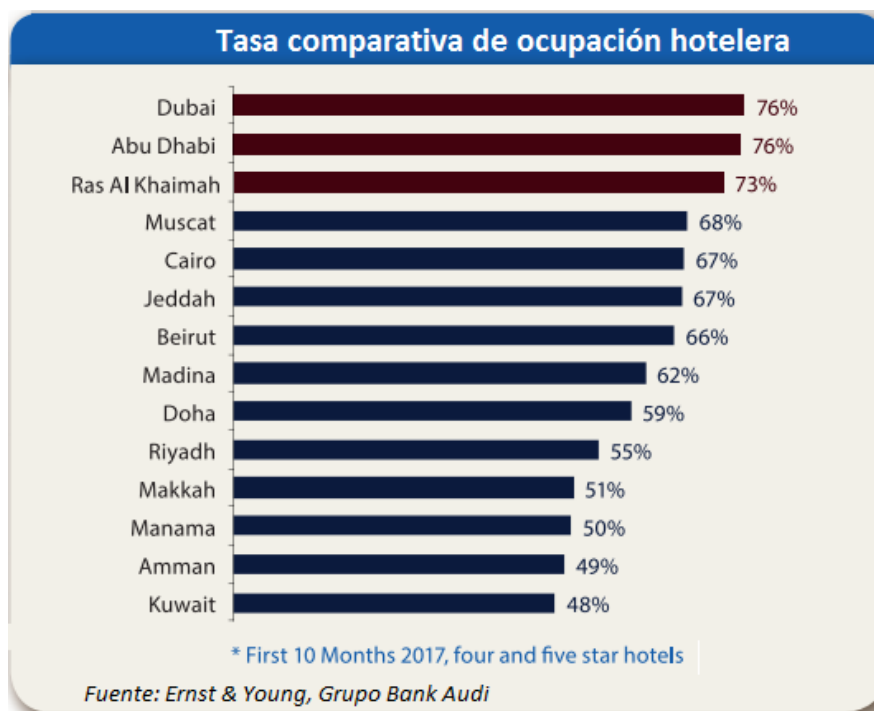

## 7.2.- VISAS

Los ciudadanos con pasaporte argentino necesitan visado para ingresar al Líbano, que se puede obtener sin dificultad, sea en la Embajada de Líbano en Buenos Aires, sea en los diferentes puntos fronterizos, incluido el aeropuerto de Beirut. Es importante señalar que, por razones políticas, tienen prohibida la entrada a este país aquellas personas que presenten pasaportes con sellos de entrada o salida de Israel.

## 7.3.- CLIMA, ATENCIÓN MÉDICA, IDIOMA, COMUNICACIONES

### Clima

El clima incluye verano de tres meses completos, temperaturas elevadas y un alto grado de humedad; e inviernos lluviosos en el litoral y rigurosos en la montaña, con la particularidad de que en primavera es posible aunar el esquí de montaña con el baño en las aguas tibias del Mediterráneo.

### Atención médica

Líbano cuenta con un servicio de salud y con instituciones médicas que lo convierten en el país más desarrollado en esta materia del Medio Oriente. Más recientes estudios de la OMS muestran que el servicio de salud está brindado especialmente por centros de salud privados, sumamente costosos, mientras el sector público recién se va recuperando –aunque lentamente– del caos provocado por la guerra civil. Por esta razón, es altamente recomendable contratar con una cobertura médica internacional y llevar en mano 500 dólares para poder ser internado en un hospital.

Aun cuando no existen en general problemas sanitarios, se recomienda beber agua embotellada.

## **Idioma**

El árabe es el idioma oficial del país, pero casi la totalidad de la población habla un segundo o tercer idioma, fundamentalmente francés e inglés. El español ha comenzado a tener asimismo una amplia difusión entre los jóvenes.

## **Telecomunicaciones**

Líbano dispone de pocas cabinas convencionales que funcionan con tarjeta telefónica y no admiten monedas. También se puede llamar desde comercios, hoteles, bares o restaurantes. Existen algunos locutorios como el de "Hamra", junto a la Oficina de Turismo y el de la Plaza Sassine, junto a la Central de Correos. Los teléfonos celulares son de uso muy común. Dos compañías ofrecen el servicio "roaming": Alfa y MTC Touch.

Para hacer llamadas locales hay que usar el prefijo provincial (01 para Beirut; 04 Monte Líbano Norte; 05 Monte Líbano Sur; 06 Líbano Norte; 07 Líbano Sur; 08 Bekaa; 09 Kesruan-Biblos) si se llama a un teléfono normal y el 3 / 70 / 71 / 76 y 81 si se llama a un móvil libanés. El código internacional de país es el 961.

Para llamar a la Argentina hay que marcar 00 541, seguido del código regional y el número de teléfono. Una tarifa reducida (50%) se aplica a partir de las 21:00 horas hasta las 6:00 horas de la mañana, todos los días de la semana.

A principios de 2006, el Ministerio de Telecomunicaciones libanés firmó un acuerdo con los proveedores de Internet del sector privado para el lanzamiento de nuevos servicios ADSL, que ya pueden contratarse en algunas zonas del país. Entre los años 2009 – 2012, Líbano actualizó las redes fijas y celulares (fibras ópticas, 3G y 4G).

## **Moneda**

Desde septiembre de 1999 el tipo de cambio de dólares a libra libanesa es fijo y se cotiza U\$S 1 = 1.507 Libras Libanesas. En general, se pueden realizar pagos, indistintamente, en las dos monedas. El mejor cambio de divisa se logra en los bancos. Por su parte, los hoteles ofrecen una cotización más desfavorable. Los cajeros automáticos funcionan con normalidad y a través de ellos se puede obtener dinero local o dólares.

Las monedas en circulación son de 250 y 500 libras libanesas y los billetes de 1.000, 5.000, 10.000, 20.000, 50.000 y 100.000 libras libanesas.

## **7.4. CONSIDERACIONES EN MATERIA DE SEGURIDAD**

Líbano se percibe como un país con una baja tasa de criminalidad, pero con riesgo de desestabilización debido a la situación regional. Por este motivo mucho se agradecerá consultar sobre estado de situación en materia de seguridad interna al momento de decidir desplazarse al Líbano.

La Embajada en Beirut dispone de dos línea telefónicas (00 961 1 210803 / 04 interno 3) para atender en horas de oficina las solicitudes de información a la que deben dirigirse preferentemente todas las consultas sobre la situación actual. A los ciudadanos argentinos que se encuentren en el Líbano o que tengan previsto viajar al país se les recomienda contactar con la Embajada ([elbno@mrecic.gov.ar](mailto:elbno@mrecic.gov.ar)) indicando sus datos personales, domicilio y número telefónico de contacto.

## 7.5.- COSTUMBRES LOCALES

Líbano es un país de costumbres occidentales. En consecuencia, es exigible aquí el mismo comportamiento que una persona debería tener en cualquiera de esos países. Se sugiere respetar los códigos de vestimenta formales en las reuniones de negocios (saco y corbata). Las tarjetas profesionales son muy utilizadas.

## 7.6.- HORARIOS LABORALES

El horario solar en Líbano es GMT +2. Entre marzo y octubre, se lleva a cabo el adelanto de una hora respecto al parámetro citado. En consecuencia, la diferencia horaria con Argentina es de +5 ó +6, dependiendo la época del año. El horario de trabajo es el siguiente:

Sector público: 7:30 a 15:15 horas de lunes a jueves; y de 8:00 a 11:00 horas los viernes.

Bancos: 8:30 a 15:00 horas de lunes a viernes y 8:30 a 13:00 horas los sábados;

Sector privado: a partir de 8:30 / 9:00 horas, a 17:00 / 18:00 horas, de lunes a viernes y hasta las 13:00 horas los sábados.

Los meses habituales de vacaciones son julio y agosto.

## 7.7.- CONTACTOS ÚTILES

### **EMBAJADA DE LA REPÚBLICA ARGENTINA**

Achrafieh, Rue Sursock N° 161, Imm. Moutran, Residence des Jardins, 2éme. Étage  
Beirut – Líbano

Tel: (961 1) 210-803 / 04

Fax: (961 1) 210-802

Web: [www.elbno.cancilleria.gov.ar](http://www.elbno.cancilleria.gov.ar) ✓

E-mail: [elbno@mrecic.gov.ar](mailto:elbno@mrecic.gov.ar) ✓

### **A) PRINCIPALES ORGANISMOS OFICIALES DEL PAÍS:**

#### **Presidencia de la República Libanesa**

Dirección: Baabda

Tel: (961 5) 900 900 / (961 5) 900031

Fax: (961 5) 900001

Email: [president\\_office@presidency.gov.lb](mailto:president_office@presidency.gov.lb)

Web: <http://www.presidency.gov.lb> ✓

#### **Presidencia del Consejo de Ministros (Primer Ministro)**

Dirección: Palacio Presidencial Riad Solh

Tel: (961 1) 746 800 / 01 / 02

Fax: (961 1) 983 022

<http://www.pcm.gov.lb/> ✓

#### **Ministerio de Asuntos Exteriores y de los Emigrados**

Dirección: Achrafieh, Ministry of Foreign Affairs and Emigrants Bldg., St. Nicolas Street, near Sofil

Tel: (961 1) 333 100 / 333 099

Fax: (961 1) 338 556 / 217 431

Email: [info@foreign.gov.lb](mailto:info@foreign.gov.lb)

Web: [www.foreign.gov.lb](http://www.foreign.gov.lb) ✓

**Ministry of Tourism****Hotline** 1735

550 Central Bank St. Hamra Beirut

**P.O.Box** 11-5344. Beirut, Lebanon**Phone** 00961-1-340940/4**Fax** 00961-1- 340945**Website** [www.destinationlebanon.gov.lb](http://www.destinationlebanon.gov.lb) ✓**Email** [info@destinationlebanon.gov.lb](mailto:info@destinationlebanon.gov.lb)**Ministerio de Salud Pública**

Dirección: Mathaf, Fouad Iére. Street, Ministry of Public Health Bldg.

Tel: (961 1) 615 751 / 615 776

Fax: (961 1) 615 730

Web: <http://www.moph.gov.lb/> ✓**Ministerio de Finanzas**

Dirección: Riyad El Solh Square, MOF Building

Tel: (961 1) 981 001 / 020 / 030

Email: [infocenter@finance.gov.lb](mailto:infocenter@finance.gov.lb)Web: <http://www.finance.gov.lb> ✓**Ministerio de Economía y Comercio**

Dirección: Hamra, Artois Street

Tel: (961 1) 743 932 / 3 / 5 / 6

Tel: (961 1) 746 313 / 340 688

Web: <http://www.economy.gov.lb> ✓**Ministerio de Industria**

Dirección: Badaro, Ministry of Industry and Petroleum BLDG., Sami Solh Av., Facing Adlieh

Tel: (961 1) 423 338 / 427 006 / 427 046

Fax: (961 1) 427 112

Web: <http://www.industry.gov.lb> ✓**Ministerio de Medio Ambiente**

Dirección: Lazariéh Center, 7th &amp; 8th Floor, Block A-4 New, A4-Old, and A5,

Tel: (961 1) 976 555

Fax: (961 1) 976 530

Email: [webmaster@moe.gov.lb](mailto:webmaster@moe.gov.lb) / [dgmoe@moe.gov.lb](mailto:dgmoe@moe.gov.lb)Web: <http://www.moe.gov.lb> ✓**Ministerio de Educación Superior y Enseñanza**

Dirección: STARCO Building, Block A, 6th Floor

Telefax: (961 1) 371 477 / 371 479

E-mail: [info@higher-edu.gov.lb](mailto:info@higher-edu.gov.lb)Web: <http://www.mehe.gov.lb/> ✓**Ministerio de Cultura**

Dirección: Verdun, Rue Madame Curie, Immeuble Hatab

Tel: (961 1) 744 250 / 1 / 2 / 3 / 4

Fax: (961 1) 756 305

Web: <http://www.culture.gov.lb> ✓

**Ministerio de Agricultura**

Dirección: Jnah, Ministry of Agriculture Bldg., near Henri Chehab Caserne

Tel: (961 1) 849 600 al 11

Fax: (961 1) 849 620

Email: [ministry@agriculture.gov.lb](mailto:ministry@agriculture.gov.lb)

Web: <http://www.agriculture.gov.lb> ✓

**Ministerio de Turismo**

Dirección: Hamra, 550 Central Bank Street

Tel: (961 1) 3409 40 / 4

Fax: (961 1) 340 945

Email: [mot@lebanon-tourism.gov.lb](mailto:mot@lebanon-tourism.gov.lb)

Web: <http://mot.gov.lb/> ✓

**Ministerio de Información**

Dirección: Hamra

Tel: (961 1) 754 400

Fax: (961 1) 744311

Web: <http://www.ministryinfo.gov.lb> ✓

**Ministerio de Telecomunicaciones**

Dirección: Riad El Solh, Rue des Banques, Imm. Ministère des Télécommunications

Tel: (961 1) 979 131 / 979 128 / 979 129

Email: [webmaster@mpt.gov.lb](mailto:webmaster@mpt.gov.lb)

Web: <http://www.mpt.gov.lb> ✓

**Ministerio del Interior y de las Municipalidades**

Dirección: Hamra Street, Imm. du Ministère de l'Intérieur et des Municipalités

Tel: (961 1) 750 082 / 3 / 4 / 6

Fax: (961 1) 751 622

Email: [ministry@interior.gov.lb](mailto:ministry@interior.gov.lb)

Web: <http://www.moim.gov.lb/> ✓

**Ministerio de Defensa Nacional**

Dirección: Yarze

Tel: (961 5) 920 400

Fax: (961 5) 951 014

Web: <http://www.lebarmy.gov.lb/> ✓

**Ministerio de Justicia**

Dirección: Mathaf, Palais de la Justice

Tel: (961 1) 422 44

Email: [info@justice.gov.lb](mailto:info@justice.gov.lb)

Web: <http://www.justice.gov.lb> ✓

**Ministerio de Obras Públicas y Transporte**

Dirección: Hazmieh, Fyadieh, near the military school

Tel: (961 5) 455 821 / 2 / 3

Fax: (961 5) 459 434 / 952 719

Email: [wizarampw@yahoo.com](mailto:wizarampw@yahoo.com)

Web: <http://www.transportation.gov.lb/index.aspx> ✓

**Ministerio de Trabajo**

Dirección: Boulevard Chiyah, Ministry of Work Bldg.

Tel: (961 1) 556 801 / 556 803 / 4 / 6

Fax: (961 1) 556 830

Web: <http://www.labor.gov.lb/> ✓

**Ministerio de Energía y Recursos Hidráulicos y Eléctricos**

Dirección: Corniche El Nahr

Tel: (961 1) 565 100 / 1 / 2 / 3

Fax: (961 1) 576 666

Email: [gdmher@inco.com.lb](mailto:gdmher@inco.com.lb)

Web: <http://www.energyandwater.gov.lb/> ✓

**Ministerio de Asuntos Sociales**

Dirección: Badaro, near Buick, Ministry of Social Affairs Bldg.

Tel: (961 1) 611 260 / 1 / 2 / 3 / 4

Fax: (961 1) 611 242

Email: [info@socialaffairs.gov.lb](mailto:info@socialaffairs.gov.lb) / [minister@socialaffairs.gov.lb](mailto:minister@socialaffairs.gov.lb)

Web: [http://www.socialaffairs.gov.lb](http://www.socialaffairs.gov.lb/) ✓

**B) CÁMARAS DE COMERCIO:****Cámara de Comercio, Industria y Agricultura de Beirut y Monte-Líbano**

Dirección: Sanayeh, rue Justinien - Beirut

Tel: (961 1) 353390 / 1 / 2 / 3, 744160 / 1

Fax: (961 1) 353395

Email: [info@ccib.org.lb](mailto:info@ccib.org.lb)

Web: [http://www.ccib.org.lb](http://www.ccib.org.lb/) ✓

**Cámara de Comercio, Industria y Agricultura de Trípoli y del Norte del Líbano**

Dirección: Bechara Khoury Street - Tripoli

Tel: (961 6) 425 600 / 442 773 / 4 / 5 / 6

Fax: (961 6) 442 042

Email: [comindag@dm.net.lb](mailto:comindag@dm.net.lb) / [ghassana@cciat.org.lb](mailto:ghassana@cciat.org.lb)

Web: [http://www.cciat.org.lb](http://www.cciat.org.lb/) ✓

**Cámara de Comercio, Industria y Agricultura de Saida y del Sur del Líbano**

Dirección: CCI Bldg., Boulevard Maarouf Saad - Saida

Tel: (961 7) 720 123 / 728 534 / 722 986

Fax: (961 7) 722 986

Email: [chamber@ccias.org.lb](mailto:chamber@ccias.org.lb)

Web: [http://www.ccias.org.lb](http://www.ccias.org.lb/) ✓

**Cámara de Comercio, Industria y Agricultura de Zahleh y el valle de la Bekaa**

Dirección: Zahle

Tel: (961 8) 802 602 / 807 375 / 6

Fax: (961 8) 800 050

Email: [presidency@cciaz.org.lb](mailto:presidency@cciaz.org.lb) / [antoine@cciaz.org.lb](mailto:antoine@cciaz.org.lb)

Web: [http://www.cciatz.org.lb](http://www.cciatz.org.lb/) ✓

## C) GUÍA DE DIRECCIONES DE INTERÉS EN INTERNET

### Administración Pública:

Administración Central de Estadísticas	<a href="http://www.cas.gov.lb">www.cas.gov.lb</a> ✓
Aduanas libanesas	<a href="http://www.customs.gov.lb">www.customs.gov.lb</a> ✓
Aeropuerto Internacional de Beirut	<a href="http://www.beirutairport.gov.lb">www.beirutairport.gov.lb</a> ✓
Hospital Universitario Gubernamental de Beirut	<a href="http://www.bguh.gov.lb">www.bguh.gov.lb</a> ✓
Museo Nacional de Beirut	<a href="http://www.beirutnationalmuseum.com">www.beirutnationalmuseum.com</a> ✓
Puerto de Beirut	<a href="http://www.portdebeyrouth.com">www.portdebeyrouth.com</a> ✓
Bolsa de Beirut	<a href="http://www.bse.com.lb">www.bse.com.lb</a> ✓
Banco Central	<a href="http://www.bdl.gov.lb">www.bdl.gov.lb</a> ✓
Inspección Cental	<a href="http://www.cib.gov.lb">www.cib.gov.lb</a> ✓
Consejo de Desarrollo y Reconstrucción	<a href="http://www.cdr.gov.lb">www.cdr.gov.lb</a> ✓
Servicios Civiles	<a href="http://www.csb.gov.lb">www.csb.gov.lb</a> ✓
Consejo Constitucional	<a href="http://www.cc.gov.lb/">http://www.cc.gov.lb/</a> ✓
Tribunal de Auditorías	<a href="http://www.coa.gov.lb">www.coa.gov.lb</a> ✓
Directorio de Juventud y Deportes	<a href="http://www.minijes.gov.lb/">http://www.minijes.gov.lb/</a> ✓
Area Duty Free	<a href="http://www.beirutdutyfree.com">www.beirutdutyfree.com</a> ✓
Reforma Administrativa (OMSAR)	<a href="http://www.dawlati.gov.lb/home/">http://www.dawlati.gov.lb/home/</a> ✓
Centro Educativo de Investigación y Desarrollo	<a href="http://www.crdp.org">www.crdp.org</a> ✓
Electricidad del Líbano	<a href="http://www.edl.gov.lb">www.edl.gov.lb</a> ✓
Green Plan	<a href="http://www.greenplan.gov.lb">www.greenplan.gov.lb</a> ✓
Directorio General de Emigración	<a href="http://www.emigrants.gov.lb">www.emigrants.gov.lb</a> ✓
Autoridad de Inversiones al Desarrollo	<a href="http://www.idal.com.lb">www.idal.com.lb</a> ✓
Consejo Nacional Libanés de Invest. Científicas	<a href="http://www.cnrs.edu.lb">www.cnrs.edu.lb</a> ✓
Parlamento	<a href="http://www.lp.gov.lb">www.lp.gov.lb</a> ✓
Archivo Nacional	<a href="http://www.can.gov.lb">www.can.gov.lb</a> ✓
Oficina Nacional de Empleo	<a href="http://www.neo.gov.lb">www.neo.gov.lb</a> ✓
Agencia Nacional de Noticias	<a href="http://www.nna-leb.gov.lb">www.nna-leb.gov.lb</a> ✓

### Entidades Oficiales

Industrial Research Institute (IRI)	<a href="http://www.iri.org.lb">www.iri.org.lb</a> ✓
Lebanese Standards Institution (LIBNOR)	<a href="http://www.libnor.org">www.libnor.org</a> ✓
Aduanas Libanesas	<a href="http://www.customs.gov.lb">www.customs.gov.lb</a> ✓

### Oficinas de Organizaciones Internacionales

UN	<a href="http://www.un.org.lb">www.un.org.lb</a> ✓
UNDP	<a href="http://www.lb.undp.org">www.lb.undp.org</a> ✓
UNESCO	<a href="http://www.unesco.org/new/en/beirut/home/">http://www.unesco.org/new/en/beirut/home/</a> ✓

### Organización de Ferias y Eventos Internacionales

IFP - Internacional Fairs & Promotions	<a href="http://www.ifpexpo.com">www.ifpexpo.com</a> ✓
Hospitality Services	<a href="http://www.hospitalityservices.com.lb">www.hospitalityservices.com.lb</a> ✓
Promofair	<a href="http://www.promofair.com.lb">www.promofair.com.lb</a> ✓
BIEL Center	<a href="http://www.bielcenter.com">www.bielcenter.com</a> ✓

### Periódicos



L'Orient – Le Jour (francés)  
The Daily Star (inglés)

[www.lorient-lejour.com.lb](http://www.lorient-lejour.com.lb) ✓  
[www.dailystar.com.lb](http://www.dailystar.com.lb) ✓

### **Universidades**

American University of Beirut  
Balamand University  
Beirut Arab University  
Ecole Supérieure des Affaires  
Lebanese Canadian University  
Lebanese American University  
Lebanese University  
Université Saint Esprit Kaslik (USEK)  
Université Saint Joseph  
Notre Dame University

[www.aub.edu.lb](http://www.aub.edu.lb) ✓  
[www.balamand.edu.lb](http://www.balamand.edu.lb) ✓  
[www.bau.edu.lb](http://www.bau.edu.lb) ✓  
[www.esa.edu.lb](http://www.esa.edu.lb) ✓  
[www.esig.edu.lb](http://www.esig.edu.lb)  
<http://www.lcu.edu.lb/lcu/> ✓  
[www.ul.edu.lb](http://www.ul.edu.lb) ✓  
<http://www.usek.edu.lb/en/home> ✓  
[www.usj.edu.lb](http://www.usj.edu.lb) ✓  
[www.ndu.edu.lb](http://www.ndu.edu.lb) ✓

### **Otras Páginas de Interés**

PAGES JAUNES LIBAN

[www.pagesjaunes.com.lb](http://www.pagesjaunes.com.lb) ✓

N.B.: El contenido de esta guía es solo una información general y no debe considerarse como consejo para invertir o comprometerse en ninguna actividad financiera o comercial.